京城日報
十二月三十一日（木曜日）夕刊

スタンプ 月美人インキ 鬼印本舗

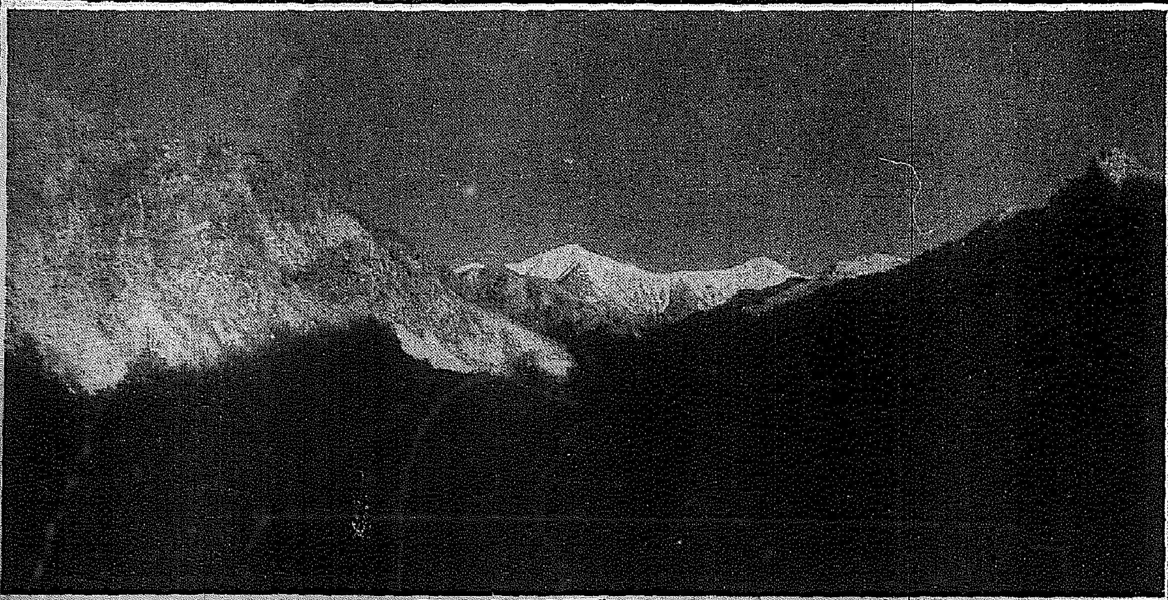

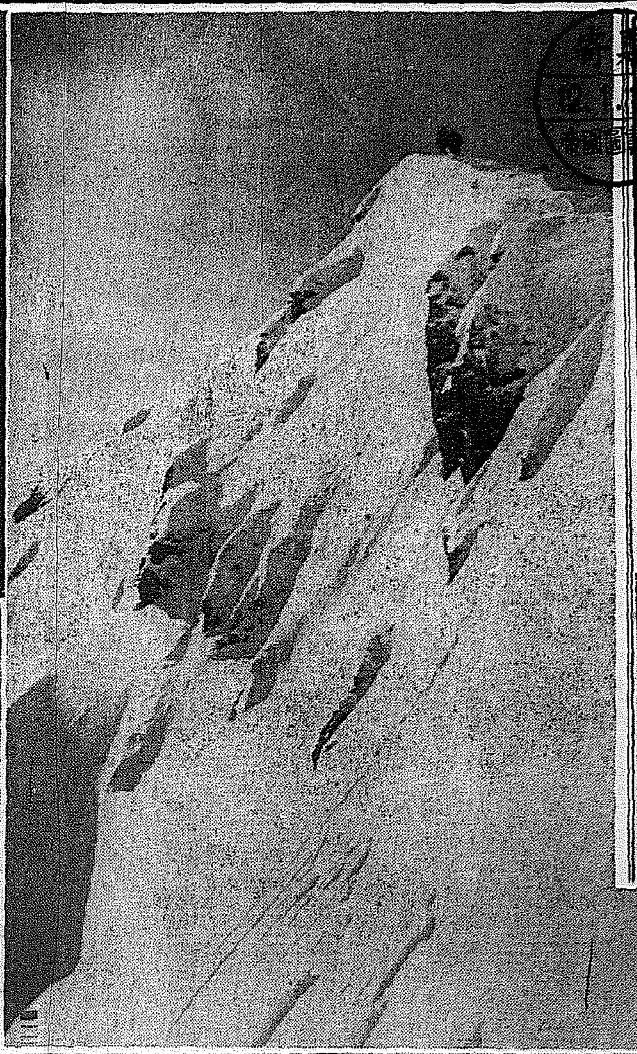

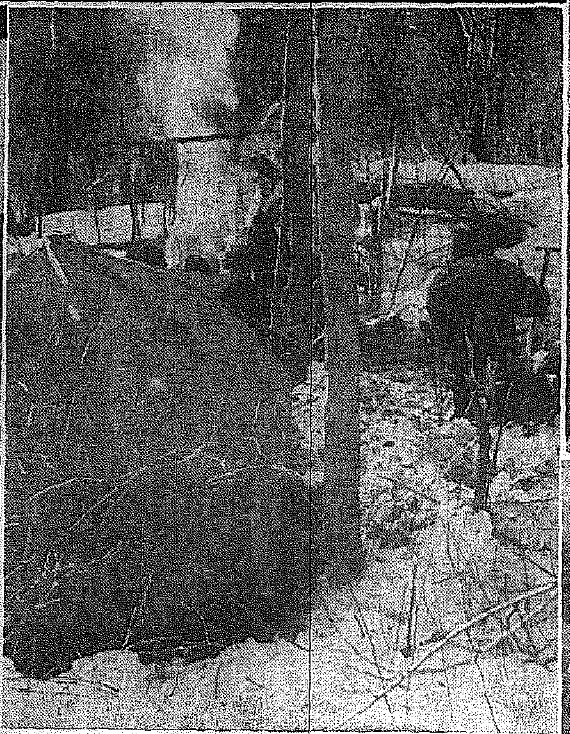

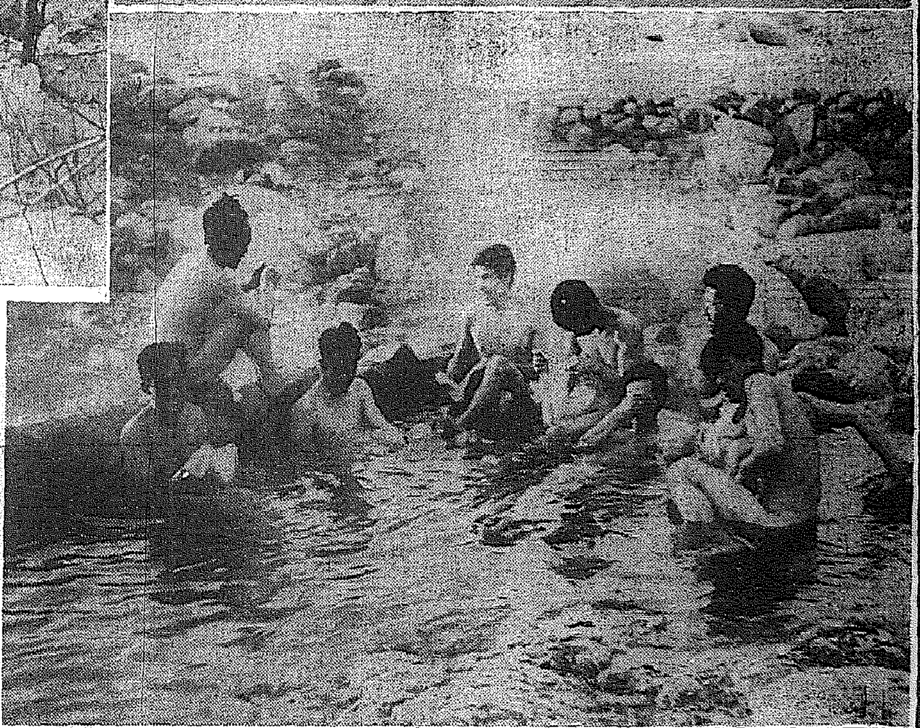

冠帽峰征服

城大健兒苦鬪の跡

おゝ、半島健兒の意氣高らかに氷河の難關の雄存する死の冠帽峰は見事征服された。酷寒雪崩を衝く大自然との難鬪こそは、半島山岳史を飾る貴重な一頁である。壯擧決行に當つてはち切れるやうな城大山岳部員の健脚は躍進半島の青年をシンボライズするものだ。寫眞は鐵道局飯山達雄氏の撮影（版權所有城大山岳部）である

寫眞說明

【向つて左】海拔二三四〇米の雪嶺頂上に若人の凱歌はドッと揚り、輝き元旦の初日の出。【向つて左上】鋭くそゝり立つた半島の大屋根海拔二五四一米極冬の征服者、ピラミダルなその山貌は城大健兒の行く手をあくまで拒んだが遂に屈服した。【向つて左下】雪と云ふ雪は全部蒼氷にとざされてゐる。ピッケルを振つてステップを切り、一歩一歩の高度を詰めてゆくのも冬山なればこその快味―寫眞は苦心の登攀【中央】民幕谷にかける前進キャムプ第一【向つて右下】甫上洞河原の露天風呂―十餘日の苦鬪で山男のやうになつた一行は、山麓の河原に湧く溫泉に飛込んだ。あたり一面白皚々の雪野原、氣溫零下十八度の天地に鉛畫の心のやうな垢を削り落す

[illegible]（451）

神保朋世繪　邦枝完二

怪盜（十一）

「どこへやるんだ。」

「今云つた遠出されの百姓長屋の人達に分けてやるのさ。といやア大層慾がいゝけれど、このお金はもと〳〵あの人達の無けなしの懷中から、租何が絞り取つたんだから、謂つて見れやア、あたしやそれを返してやる仲次ぎ見たいなもんさ。」

「冗談ぢやアねえ。」

「おめへのやうなことを云つた日にやア、泥棒稼業は立ち行かねえや。山分けもいやだといふなら、おれアけふからおめへを姐御たア呼ばねえぜ。」

「何んだつて。」

「一本立で何んの不自由もねえこの半次が、姐御の姐さんのと呼んでるなア、ちよいとばかりおめへに器量しがあつたからだ。――だが、あんな坊主と寢てるところを見せられて、いゝ加減胸糞の惡くなつた矢先へ、盗んだ金も分けねえやうな啖呵を吐かされたんぢや、もう辛抱し切れねえんだ。――おいらア今夜限り、おめえたア縁を切つたから、そのつもりでゐてくんねえ。」

「縁を切るつて。」

「あた臍だ。――たゞそれだけぢやアねえ。からなれや腕づくでも取る物ア取つて見せるから、さう思ひねえ。」

「腕づくで取る。――面白いやつて御覧。かげらふは女でも、お前なんぞにや滅しやアしねえよ。」

きつとなつて、雪明りに半次を見据ゑたお綱は、吹流しの手拭の端を前齒できゆッと噛みしめて立つたが、その立姿は雪女郎のやうに凄艶だつた。

「ヘッヘヽヽ、姐御。」

ぢつと見詰めた半次は、急に小鬢を掻きながら、みだらがましく舌舐めずつた。

「勘辨してくんねえ。なにもおれや本當でおめえに擬栗くつもりやアなかつたんだ。つひ賣言葉に買言葉、ものゝ彈みでつまらねえ臺詞を云つちまつたんだ。」

「ふゝゝ、だから云はないことかつてんだ。男を下げるにも程にお しよ。」

「濟まねえ。やつぱりおれア姐御にや及ばねえんだ。」

「それならもう、山分けなんぞと云はないだらうね。」

「いつてくれと頼まれたつて、もう野暮はいやアしねえ。――時に姐御、ものは相談だが、おめえおれと一緒に長い草鞋を穿いちやアくれめえか。」

「草鞋を穿けッて。」

「さうだ。おれの體も危ねえが、それよりもおめえの方が一層危ねえ橋を渡つてるんだぜ。江戸中の岡ッ引の眼は、みんな姐御の上へ集まつてるんだ。まだ年貢を納めるにやア惜しい縹緻、おれや、おめえを殺して江戸を賣りたかアねえ。二人が手に手を取つて面白おかしく旅で暮さうぢやアねえか。」

「もし半次さん、それアお前本氣かえ。」

「だ、誰が嘘や冗談にいふもんかな。おれや疾うからおめへのことを、口ぢや姐御といつてはゐたが、心ン中ぢや勿體ねえが、おれのいろだと想ひ込んで。へゝゝ、察してくんねえ。」

さう云つて、むさゝび半次がお綱の肩に手をかけた途端、その頬にはいきなりぴしやりと、小氣味よい平手打の音が走つた。

「馬鹿野郎ッ。」

「なんだと。」

「いゝ加減にするがいいや。甜めた眞似をすると承知しないよ。」

「え、畜生、もうからなれやア破れかぶれだ。てめえを殺して、金をこつちへ引渡ふからさう思へ。」

半次はいきなりお綱の肩へ飛びかゝつた。

散藥、丸藥、煎藥、黑いベタ〳〵着く膣藥、危い固い子宮藥、淋菌を奥へ流し込む洗滌は根元から改めませう

月經痛・血の道の因が消えて無くなる
不妊症・小皺・タルミの美容も解決を一擧に

東京木村病院長 醫學博士 木村仁

こしけ
下腹さし込み
には此の一球で
帝大病院 婦人科使用

醫者と素人兼用療法

ベタ〳〵流れ出る不快なこしけに不快を和らぐ鎮痛を服む、下腹のきりきりさしこみに痛みを和ぐ爲溫めだ兩腳や腹り腰を當がう、肩の凝りに按摩をする、冷える足を湯で溫めるなど一時その苦しみを逃れる方便として捨て難いものですが、然し是等は幾回繰返してもこの因をなしてゐる婦人病は斷じて治りません。因を治すに一番なのは子宮藥での直接治療ですが、是か從來概念の用ひてきたものでは、ベタ〳〵黑い脂を殘して氣持惡いものだつたり、奥に入つて行く樣な不安を起させ處女には使ひ難い溶ないものだつたり、中に入つて固を作る危い固いものだつたり、淋菌や黴菌を奥に流し込む洗滌だつたり、到底使ひ難い治しきれぬものばかり使はれました。所が、新たに發明されたワセトン球は、醫學の粹を集め作られただけあつて、全部殘滓を殘さず溶て子宮深く滲込む、流れ出ない理想の藥で膣に流れるほどのこしけ、下腹のさし込み、引吊りにもピタリと効き、使ひ心地よいのも從來藥にない特色で、治りが早いので愁く位經濟でもあります。

こしけが綺麗に出ぬ
娘時代から氣になつた下物
（東京・川上糸子）

牛乳を薄めた水の樣な下物は結婚前から氣になつてゐました。娘のことですから不安でゐながら人前で藥も大びらに飲むこと出來ず段々手當しないで結婚しました。その後は下物もバタの樣な濃いものとなり、惡に臭氣の酷い黃色がかつたのが下るやうになりましてから膣に干切れる樣な痛みと冷えが起りました。おち〳〵寢られない程股に流れて氣持惡い黑い子宮藥も相當用いて用ひ、服み藥もいゝ加減飽きてゐたときワセトン球で助けられた喜びは生涯忘れられません（以下略）

肩の凝り下腹痛み治る
失敗して固い藥に懲りた私
（奈良・梁田里子）

カン〳〵に肩の凝る日は夜つぴて寢られません。徐々時候も暮しく溫かになつても膣は綿入りの腰當をとることも出來ぬし、日に何回となし退きるさし込みにも生きた心地もありませんでした。子宮の病氣に逆もよく効くと勧められた固い子宮藥を使つてこしけはグッと殖え逆も臭い。步くと下腹奥が痛むのは中が爛た樣に思はれて心配でならず一週間位醫者にかゝつた上ワセトン球を用ひまして簡單に治すことができました。あとで聞くとお醫者のお藥もワセトン球だつたさうで驚きました

月經痛の頑固も治る
粉藥や煎じた物でも治らぬ
（名古屋・近江つる）

少しの苦しみもない順調にきた月經が一昨年十九の春から早かつたり遲かつたりの不順で、那後には内腹から下腹にかけ錐で抉ぐられる樣に痛み藥も隨しかありません。捨て、置けば無月經になると云はれ驚き、粉藥や煎じた物など飲みました。思ひ切つて醫者にかゝつてみようかと母に相談しましたところ、治たものも流れ出ない滲込む新式に出來たワセトン球ならよいと云ふことで使ひました成熟使用中も氣持よく月經の痛みを手輕くとる事出來まして始めて安心してくれました

淋毒のこしけが治る
股に流れて寢られぬ黑い藥
（福岡・本谷君子）

評判に洗滌したのがいけなかつたさうで、蔭下奥の痛みが強くなつて青味のこしけに血が混つて出たには吃驚しました。これもベタ〳〵汚る黑い油藥を數々使つて治らぬ爲にやつたことで、ワセトン球を早く知れば馬鹿なめにも合はずに濟んだにと今も殘念で仕方ありません。夫も自分の不品行故の淋毒感染ながら一年、二年も治らぬので浸透づかしてをりましたがワセトン球で完全に治つてから御藥など申して大喜び、今はどうやら姙娠の樣にも思はれます脛へのない嬉しさでございます

醫學博士 谷田誠

理想の藥として專門の醫者までどし〳〵使ふ婦人藥は、まづワセトン球が唯一のものでして、白色で水の樣なまだ輕いこしけの流れるのには二日に一球、黃味や青味色で血まで混る重い淋毒こしけなどでも一日一球お休みの前の靜かな時間に用ひて翌朝は殘分がカラリ一變して成程と効目を頷く事が出來ます。私も本劑を用ひ大多數の患者に偉効を認めてゐます。

進呈―無代『女性の新生理學』

婦人科醫學士が誰方にも讀み易く判り易く書いた有益の治療書、總代理店にハガキでお申し込みの方へ無料で急送します。

藥價　七拾錢―六日分―一圓二拾錢―十二日分、二圓三拾錢―廿四日分三圓四拾錢―卅六日分、病院用一四四球入十三圓も自由に素人方も使用出來、お頒けします。

御註文の方法

全國有名藥店、大百貨店藥品部に有ります。品切れとか、御都合で直接總代理店へ御註文の方はハガキで何日分送れとお出しになれば代金引換郵便で早く屆くやうにします―藥店で代用藥を進められぬ樣御注意願ひます。

東京市芝區通新町十三
總代理店 合名會社 河原商店
振替東京三五〇一九番 電話三田一六六五六一

獨のモロッコ工作を 佛、實力阻止
陸海空軍を動員して 境界へ送る

【カサブランカ=佛領モロッコ=九日同盟】フランス政府はドイツ軍のスペイン領モロッコ占領を飽迄實力をもつてこれを阻止するに決し陸海空三軍を動員して佛西モロッコ境界地帶に送つたと見られ、既に九日午前セネガル狙撃隊はフランス領モロッコ西北端フエスの駐屯地を出動、境界地帶に向つた、右は過般ドイツ正規軍三百が上陸したと報ぜられる箇所に派遣されたといはれる、その他フランス大西洋艦隊も遣艦隊は九日カサブランカ港に到着したが十日更に後續艦隊が到着する筈で表面平次海軍演習と稱せられてゐるがドイツ軍の出動と直接關係あることは疑ひない

佛地中海艦隊演習

【パリ九日同盟】フランス地中海艦隊は九日スペイン方面の緊急事態を前にアフリカ海岸一帶で冬期演習を行ふに決定、佛海軍當局は次の如く發表した

フランス地中海艦隊は一月中旬より年次冬期演習を開始する、演習は地中海中部海岸及びアフリカ西岸で行ふ豫定である

右發表と共にツーロン港の外軍港は俄然活況を呈してゐる

革命軍艦艇 ビ港を攻撃

【バイヨンヌ九日同盟】革命軍艦艇は盛んにビルバオ港の攻撃を試み九日ヴエラスコ號及びドーセゴルフ號はビスケー灣頭に迫つたがナバラ號以下バスク政府所屬の武裝トロール艦はこれを邀撃し港外に驅逐した、而して革命軍所屬トロール艦一隻は遂に撃沈され

西領各地に 獨、根據地建設

【ラバト=佛領モロッコ=九日同盟】スペイン領アフリカ各地は續々ドイツ陸軍の根據地と化しつつありと傳へられるが九日ラバトにおける消息によればドイツ政府は更に次の地點を海軍根據地に決定したといはれる

一、シジイフニ（スペイン領モロッコ）をドイツ潛水艦根據地とし兵員三百を置く
一、リオデオーロ（スペイン領サハラ）のプラース・ブランシエ（白い所）を水上機の根據地とする
一、その他シスネロスをドイツ政府の自由市場とする

佛政府から 革命政府に抗議

【パリ九日同盟】フランス政府はドイツ軍隊のスペイン領モロッコ上陸に對し八日スペイン革命政府に嚴重抗議を提出したが九日に至り右内容は次の通り判明した

一、一九〇四年十月三日佛西協定において兩國政府はモロッコの各自國植民地における軍事的行動及び外國軍隊の出現に對し相互に通報する旨を確約した、フランス政府はフランコ政權に右協定に基く正確なる報告を要望する
一、一九一二年のモロッコ條約はフランス保護領及びスペイン保護領をそれぞれ設置し更に同年の佛西條約においては右保護領若しくは勢力圏においては一時的にせよ上兩國政府の權利を拋棄し得ぬ旨を確約した、ドイツ軍隊の上陸は右條項に違反するものである

西國の要請を 英外相一蹴す

【ロンドン九日同盟】イーデン外相は九日午前外務省にスペイン大使アスカラテ氏の來訪を求め會見時間に亙り會談を遂げた、席上イーデン外相はドイツ汽船パロス號拿捕による獨西兩國の係爭を不干渉委員會に附託し得ぬ旨を言明しスペイン政府側の善處方を要望した、右はバスク政府が拿捕したスペイン領海外でパロス號を拿捕した新事實が判明し、從つてドイツ政府の主張を正當化するに至つたもので、これによりスペイン政府は本問題に關する限り直接ドイツ政府と交渉するか全くドイツ政府と敵對狀態を暗示するか重大岐路に立つに至つた

伊閣議を開き 東阿政策討議

【ローマ九日同盟】イタリー政府は九日午後チリナーレ宮において閣議を開催ムッソリーニ首相司會の下に東阿政策外各題案を討議した結果次の如く可決した

一、離婚禁止法案
一、東阿會長の權限擴大
一、東阿道路法案
一、植民地博覽會案
一、明年度豫算案

行政並に議院改革 議會後に持越し
政府の態度に各方面不滿

【東京電話】政府は外交、稅制改革、電力統制、義務教育八年延長案など凡そ重要問題に關する休會明け議會の形勢を觀望し早々閣內は擧げて議會對策に沒頭してゐるが、これがため昨秋來の行政機構改革問題は單に內閣調査局の手で審議を進めたるのみで行政機構改革問題に渉る人事刷新を見るに至らず、政府は當面の議會對策に追はれて來た、政府は既に稅制改革、電力統制等重要法案の提出を決定して居る

新春

早々閣內は擧げて議會對策に沒頭し

中止する方針である、從つて省の機構改革その他重要問題に對しては

政府

は根本的方針すら決定することなく議會に臨むこととなつた、行政機構改革問題、議會制度改革問題は殆ど全部議會閉會後に持越されることになつたが、政府のこの態度に對しては軍部のみならず

貴衆

兩院とも多大の不滿を抱き休會明け議會ではこれら諸問題に關し政府に對する痛烈な論議が展開されるものと豫想されてゐる

兩黨相協力
有田外交清算へ！

【東京電話】外交建直しを目標として結ばれた政民有志の外交問題懇談會は九日午後六時丸の內常盤で開かれ

民政黨より俵、小山（松）、櫻井、山道、斎藤、木村、加藤、小山（谷）一松、政友會より濱田、東、金光、植原、吉田、宮脇の諸氏出席

晩餐を共にしたるのち先づ山道襄一氏より過般の民政黨總務會における外交問題討議の結果について、また濱田國松氏よりも同樣政友會總務會にかける外交問題討議の經過についてそれ〴〵報告し有田外交を俎上に忌憚なき意見を交換した結果

現內閣の外交方針は一定の確たる基調なく、ために對支關係對英關係とも悉く失敗し現下に於いて餘く行詰りの狀態を呈するに至りこのまゝ放任するにおいては如何なる事態を惹起するやも知れず今にして新方針を樹立し善處するにあらざれば重大なる事態を招來するは必然で政民兩黨共この點については大體異論を挾むものはない

と言ふに意見一致し、有田外交の清算は如何なる方法によるべきかにつき協議を重ねたが休會明け議會に於て政府の出樣を見た上、何等かの處置を講ずべしとか、一路政府彈劾に向つて兩黨一致の行動を起すべしとか種々硬軟兩樣の意見が續出しこの運動を效果あらしむるため兩黨幹事長を會合せしめ國民的運動の形態をとるべしとか或は兩黨間に本問題處理の委員會を設置すべしなどとの具體的意見もあつたが結局

今はかゝる擧に出る必要もなくまた機も熟せぬから各自は黨內にあつて本問題即ち有田外交の淸算について積極的努力をなすべし

といふに意見一致した、尙この會

トロツキー氏 メキシコ到着

【タンピコ=メキシコ=九日同盟】ノールウエーを追はれた國際的革命家レオン・トロツキー氏は九日午前タンピコに到着した、メキシコのトロツキー派首領、タンピコ市長マルチーネス氏等多數が出迎へた、トロツキー氏は同國內に永住する筈であるが上陸第一步「ヨーロッパ戰爭は七十五パーセントまで起る可能性がある」と語つた

大藏省 議會策協議

【東京電話】明年度より實施すべき劃期的稅制改革案に對しては民間の各經濟團體を始め各政黨においても强硬なる反對意見があり今後議會においては同案を中心に相當波瀾を豫想されてゐるので大藏省では議會切拔けに萬全を期するため主稅局を中心に各方面の情報蒐集と答辯資料を蒐集整備に努めてゐたが漸く準備も整つたので十日午後藏相官邸に馬場藏相、中島、川越兩次官、丹下參與官、山田主稅局長、松隈國稅課長等參集、各種資料に基き對議會策を協議した

やつとのこと漢江凍る（けさ寫す）

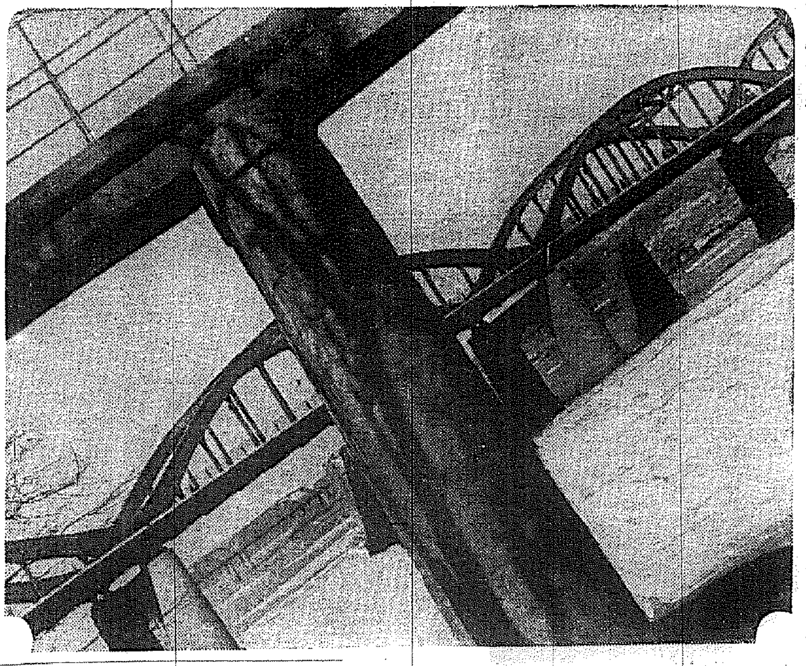

血痕の附着した 朝鮮服を發見
老婆殺し 果然局面新轉回

既報=西大門署の老婆殺し事件につき、事件發生後五十日間慶賞を懸けて活動を續けた搜査陣の勞は報いられ怪奇に包まれた謎も解かれてその森羅上に光明が齎されんとして來た、西大門署の搜査陣では片岡署長、平林司法主任を中心に搜査の無駄を銳意被害者の雇入延貞（…）と支那人に集中、九日午後第一回の嚴重な取調を行つたところ、被害者友江が延の義兄の家屋を抵當に知人から一百圓を借用の際、延は自分も困るから五十圓に融通してくれと哀願したにも拘らず、被害者は冊圓しか融通しなかつたのを非常な怨んでゐた外、その以前より種々複雑な事情が伏在してゐる事が判明、搜査陣は俄然緊張し推定方針に自信を强め、三度現場に出動、附近一帶の綿密な搜査を行つた結果、意外にも鮮血に染つた朝鮮衣服を發見したものを發見、直に京畿道警察部刑事課に送り目下附着してゐる血痕の鑑定に努めてゐる、延を追究の結果、九日深更に至り、今まで素知らぬ顏でとぼけてゐたが遂に包み切れず犯行の一部を自白した模樣で、十日朝は果して延の自白が眞か僞か、同署平林主任は片岡署長と共に現場に急行し刑事隊を督勵して延の供述にもとづく證據かためと躍起となつてゐる

事件の蔭に躍る 內地人某
犯行に共謀の疑ひ

附近に居住してゐる內地人某が土地問題にからまり被害者との間に感情の激化を來たし、ひいて今度の犯行に關係をもつに至つたかの事實がさらけ出され十日朝その內地人某も檢擧された

重大な證據品の發見と意外な延の供述とに依つて俄然一步前進した事件は更に追究の結果、こゝにまた一人意外な人物の登場をみた、搜査陣では既報の如く果して犯行には單獨かそれとも延と支那人と…

俄然活氣づく 搜査陣

意外な人物の登場によつて更に興味をひいた怪殺事件は、被害者に反感をもつてゐた數名の者が共謀し延を手びきとして行つた犯行と大體推定されるに至り、警察部では、その證據あつめと共犯關係に主力を盡し一兩日中には解決すべく活氣づいてゐる

所との共犯かにつき取調べたところ犯行は延單獨でなく推定通り唐も一味に加はつた模樣で被害者の慘殺狀況から推し直ぐ行を下したものは唐とみられてゐる、唐は日頃延の紹介で被害者との間に取引をなしてゐたもので、唐と延とは密接な關係があつた以外にまた共犯關係はないかと延を追究の結果、意外にも

諸用達 京城明治町本通 明治メッセンヂア 電本5698

昌慶苑スケート開く

昌慶苑春塘池が漸く結氷したので李王職では今十日より左の條件で一般に公開展はつてゐる
◇時間　毎日午前九時半より午後五時まで
◇料金　大人は十錢、十歲未滿は五錢
なほ一般の滑氷者の便宜をはかるため特にスケートを履く場所も特設してゐる

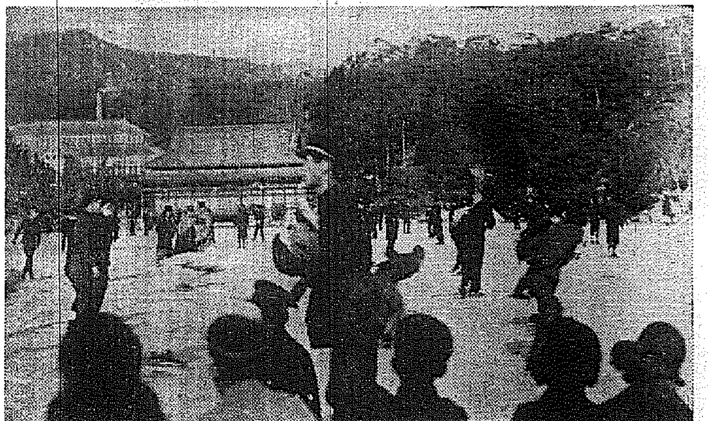

圓爲替の建たなかつた理由

【ニューヨーク九日同盟】ニューヨークにおける圓爲替は、八日日本の爲替管理强化の突然的な入報としかもその內容明白を缺きしため入電昏迷、相場は寄附二十八ドル五十五セントをつけたまゝ發立た一部には種々相矛盾するレートを唱へる者もあつたが何れも全くノミナルで商內は全然不能を呈しかくの如き狀態は九日も引續き依然として變らなかつた、當地銀行は何れも新管理令の內容詳報待ちの態であるが一般の空氣は寧ろ命令で甚だしい動搖は認められない、蓋し今回の措置は當面の輸入期における過度の圓爲替低落を阻止せんとする主旨より出でたものであることを諒解し更に思惑爲替も合法的な商業的取引はこの上とも甚だしい困難に遭遇することはあるまいと見てゐるからである

メガネ 中村 卸小賣 京城本町

尾去澤慘事 調査終る
ダム缺陷と監督粗漏

【東京電話】秋田縣尾去澤のダム決潰慘事については商工省鑛山局で昨年末以來鑛山監督課長會議を開いて原因探査中であつたがダム自體の缺陷が認められ監督上粗漏のあつたことが認められるに至り事件は社會問題として大きな波紋を描いただけに議會に臨んでは遺憾のないを期し陳謝一本で進むことになつた、即ちダム決潰の原因については商工省より數次に亘り技師を派遣して調査した結果左の結論に到達したものである

一、今回の慘事を惹起した尾去澤鑛山のダムは豫て危險視されてゐたので一昨年十一月監督官廳たる商工省より三菱鑛業に對し警告を發した

一、依つて三菱鑛業では十一年二月末代用堰堤築造認可申請をなしたに對し當局は同じく三月六日認可指令を發したが國有林の關係から農林省の認可が七月に延びて堰堤築造が遅れた、從つてダムが危險視されてから一年を經過しその間鑛山當局の防禦施設に手落があつた譯である、同時に商工當局の監督上にも遺憾の點があつたことは動かせない

オーバー泥

京城黄金町三の一四〇山田時雄氏（…）は十日午前十一時卅分京城花園町李永燮氏方を訪れ商談中玄關に置いた時價百七十四圓のオーバーを盜まれ鍾路署で犯人搜査中

蓮池町の火事

九日午後二時廿分京城蓮池町一五一林宗俊氏（…）方から發火、同家を半燒して三時鎭火、損害百五十圓位、原因は同家の一間を借りて京城府外付岩里具を製造してゐる…全一雄（…）のオンドルが不完全で…その隙間から發火したもの

西大門

九日午後五時ごろ京城西大門町二ノ一一四丸一飯屋こと辛成大方の炊事場から發火したが直ちに駈けつけた消防ポンプで鎭火、損害僅少

鍾路

九日午後九時ごろ京城仁寺洞四の一五九東倉館…四階建の煙突から發火したがすぐ消し止めた、損害十圓

日曜氣配

◇米　定期に對する諸米採算は相當接近せしも何內地米七〇錢朝鮮米五〇錢引合はず依然高值買警戒の爲不透明なるも一段の引締りを見せ居る模樣手堅し氣配小高し

◇株　貿易管理に對し氣迷ひ深く高值買警戒さるゝも買客は漸次選擇、商規せんとしつゝあり、取引所法改正案に此の閣會に提案せぬ事に內定、目先新高值含み氣配堅り

大新八五、一〇〇、鐘新二〇七、一〇〇、日産八〇、五〇

全般天氣豫報（11）

黄海・京畿・忠南北	北乃至西の風	一般に曇
全北・全南	北乃至西の風	所々小雪あり
慶北・慶南	北乃至西の風	晴
平南・平北	北東乃至西の風	所々小雪あり
咸南・咸北	北西乃至西の風	曇
江原	南西の風	所々小雪

京城地方

【今晩】北西の風、晴【明日】同

仁川地方

【今晩】北西の風、曇一時雪、寒さは續く【明日】北西の風弱く晴寒さは續く

●京城溫度（九日）最低零下九度四（十日）午前六時零下十二度九、正午零下九度三

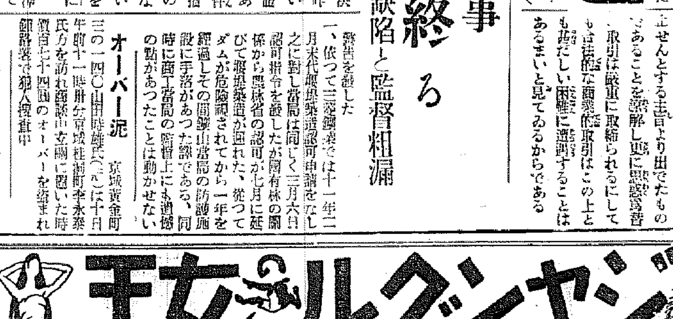

進出の京城 王座
躍進 住宅地
博文台住宅地入札分讓
（位置）奬忠壇公園東隣接地一帶約八萬坪
（交通）奬忠壇電車停留所ヨリ「バス」二分
（地況）東南面傾斜日當リ良ク高燥住宅地
（分讓方法）一月十七日（日曜）午後一時入札執行
（分讓筆數）第一區三十五筆（一筆百坪內外）
（事務所）奬忠壇公園バス道約二丁 博文台住宅地經營事務所

內科 一般特ニ 呼吸器、胃腸、腎臟
佐藤內科
院長 醫學博士 佐藤小五郎
京城府…

病に惱む方の――見逃せぬ治療
實業之日本にて御承知の 西勝造氏 が宣傳 の
カイロプラクチック普及の爲
日本治療師會々員
カイロプラクチック 血液循環療法 山田農夫明 美齋津和直
疾病は異常である異常を正常に返すこと正常が健康である
異常を正常に返す療法は我カイロプラクチック有るのみ
普及の爲め特別治療
○虚弱兒童脊柱調整及腺病質○腦疾患（卒中、中氣）豫防○慢性病○不治病者、神經性疾患諸病一切
更身者にして肥滿したき人、肩コリ、心身、疲勞の人
先づ試みに或は最後の手段として或は諦めの爲め治療して御覽下さい
治療場所　京城府黄金町四丁目大和屋旅館に於て
午前九時より午後七時まで
カイロプラクチック 血液循環療法 日本治療師會員 山田農夫明 美齋津和直

ゲン米食に大王釜
病氣はなほり 健康經濟!!
カタログ進呈（八円ヨリ）大阪天王寺上本町七 大王商會

せきに
甘くて飲みよいシロップ劑
コデチン
定價 三十錢 五十錢 一円
發賣 大木合名會社
藥店にあり

ポリドール流行歌
名曲玉手箱
二枚一組・美麗アルバム入・三円
組田定選・曲目選一組
東海林太郎 上原敏 高田浩吉 日本ききみ 結城道子 新橋喜代三 ポリドール・リズム・ボーイズ 澤村雅子 月村光子 山中みゆき 榎本健一
P-1804

陸軍始觀兵式の盛儀

十七年ぶりに二重橋前で

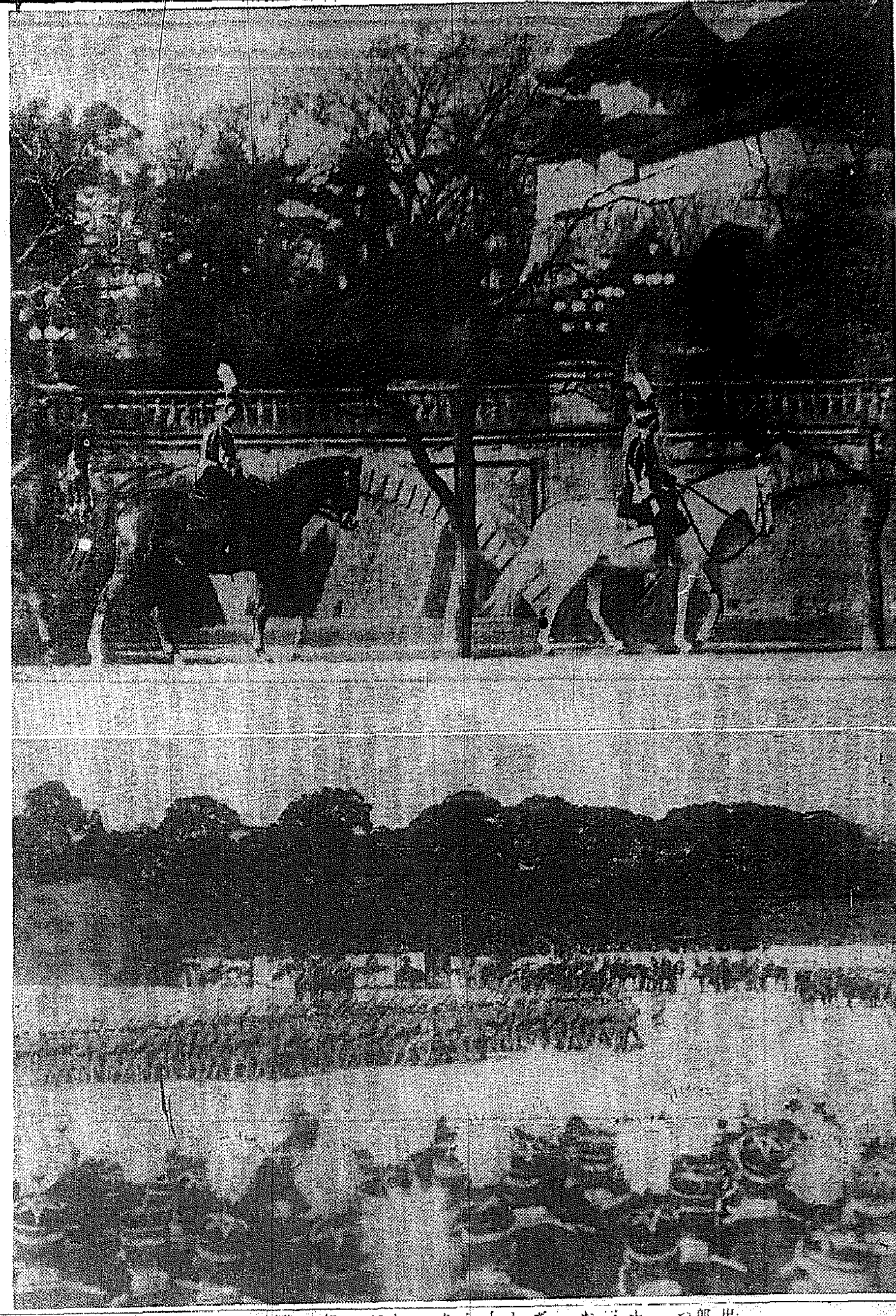

(上の寫眞、御先頭に拜する大元帥陛下の御英姿)

今冬の最低氣溫

京城 0・12・9

中江鎭では零下三十二度！ 寒さは明日まで續く

一を記錄してゐる今冬は十日朝ブルッと震へ上り、今冬の最低記錄を示した、京城の最低は零下十二度九、全鮮的に見ると中部以北は例年より四度乃至五度の低目、城津、江陵、濟州島は一度の低目を示してゐる、中江鎭は最低零下卅二度で例年より八度も低い、國境を守る人々が思ひやられる、寒氣の配置は西高東低(高氣壓は蒙古に、低氣壓は八丈島と東韓海峽にある)の典型的な冬の配置で、この寒さは明日も續くであらうと仁川觀測所は語つてゐる、お風邪を召さないやう御用心！

スケーター喜べ 漢江も氷結

船の航行は禁止

卅年來の珍寒に越年した十二月の初寒も、九日朝は氣溫が零下十二度九分に急降し、市中は一夜の中に完全に凍てついたスケーター待望の漢江は薄氷がかけては解けてゐたが、九日夜來氷塊がぐん／＼流れ初め、水勢も鈍つて船の航行は危險となり、十日から船舶は渡船其他の航行を禁止した かくて十日朝は兩岸から河中央に位づつ結氷が張り、中央に僅かに水の流れが見えてゐるだけで、この調子でゆけば二、三日續けば漢江は全面結氷し、三日目後には鏡の如く凍結してスケーターの天地が展開されることにならう

神宮氷上競技

日程と組合せ決定

朝鮮神宮奉贊氷上競技大會の日程は、リンクの結氷狀態によりスピード競技十七日(日)午前九時半より清凉里リンク、フイギュアー競技十七日午前十時清凉里リンク、アイスホツケー競技十一、十二、十四、十五日延期、清凉里兩リンクで舉行と變更されたが、その組合せは次の通りである

◇第一回戰 師範―延禧(十一日午前九時) 高工―醫專(同十時半) セブランス―京城(同正午)

◇第二回戰 把中―鐵道(同午後一時半) セブランス對京商の勝者―高工對醫專の勝者(十二日午前十時) 師範對延禧の勝者―醫和(同正午) 城大―大商(同午後三時)

◇準決勝(十四日午前十時、午後一時)

◇決勝(十五日午後三時半)

なほ既報卑大尉杯氷上大會は十三日清凉里リンクで開催されるが、右大會スピード競技の朝鮮側代表選手は次の如く銓衡決定された

李仁源(平壤) 尹明洙、金河吉 劉仁順(江界) 韓康奎(京城) 金善哲(義州) 金永河(新義州)

また、アイスホツケー競技は一般軍(鐵道、醫和混合)及び學生軍(各學の兩チーム)が對戰することゝなり、フイギュアー競技はエキジビジヨンを行ふ筈である

日滿 幾らでも來い

―內鮮技術者の努力から―

電話線の能率倍加

內鮮間の電話を一直線に結ぶ日滿連絡のケーブル架設工事は、昨年から三ケ年繼續として遞信文化省と遞信局の活發な握手によつて業事上から異常な期待の裡に進捗し世界に誇る科學日本の頭腦を傾けて事を進め、昭和十三年度中に完成することになつてゐるが、その曉には內鮮は七對で廿八回線、日滿間が廿八對で五十六回線の通話が可能となり、將來の通話の增加もこれだけあれば心配はなく、この回線を利用して寫眞電送や國際電話の實施が計畫されてゐるため計畫の變更を見ることなく、同線を最大限度に增加させることは技術關係者の間で大きな問題となつてゐたが、遞信省と遞信局との內鮮技術者のシレントラストの力で見事に成功、今議會へ日滿電話ケーブル工事增加として百萬圓を追加豫算として要求することになつた

鮮內廿ケ所の各中繼所兩側の追設工事の延長によつて一對四回線の計畫が七回線の働きに增し當局豫算一割の增額で最初の計畫廿八回線が一躍四十九回線に增加することになつた

議會における 馬場藏相演說

大藏省で原案決定

【東京電話】大藏省では九日藏相官邸に省議を開き休會明け議會に於ける藏相の試みる財政演說原案に關し協議を遂げた結果、その內容を略左の如く決定したので更に文案について推敲を重ねた上十五日の閣議に附議して承認を求めることになつた、その要旨は十二年度豫算案、經濟界の趨勢並にこれに對する施設の說明に重點を置き將來の財政計畫に關しては十分考慮を拂ふ旨の簡單な言及に止める程度でありまた稅制整理案についても特に議會に譲つて特に言及せず、要旨は次の通り

一、十二年度豫算の說明 十二年度豫算については歲入歲出豫算の大綱を述べ特に重要國策に關する經費につき說明する

一、公債政策及び低金利政策 十二年度公債發行額につき述べ公債政策に關しては公債借替、郵便貯金利下げ等低金利政策と併せて努力しつゝある旨を述べその消化についても現在何等の不安なく將來に亘つても十分留意してゐる旨を說明する

一、金融機關の指導 金融機關の公共的性質に鑑みこれが指導監督の强化について必要なる點を力說する

一、外國貿易及び爲替政策 外國貿易に就ては輸入增加の趨勢にあることがは主として原料品の輸入に基く點が多いから悲觀する要はない、今後は求償主義の貿易政策に則り一層外國貿易の伸張に努力するが一面最近關稅改正その他の原因に基き見越輸入も相當顯著に認められるので爲替管理法によつて輸入統制を强化すべき點を述べ當業者及び國民一般の諒解を求める

一、將來の財政計畫 將來の財政計畫については具體的に說明することは困難であるが後年度國防計畫その他歲出豫算と公債發行額、歲入計畫とを對照し大體において支障なきや考慮を拂ふてゐる旨を說明する

粂平內 (44)

小金井蘆洲 演

相弟子の仇 (一)

堀田藤十郎と共に、柳生家を退出しようとした平內は、平松鹽三郎から丁寧な挨拶を受けて面喰らつた。

『粂氏、某こそは武州川越の城主十五萬石松平大和守の家臣平松鹽三郎行高と申す者、以後は宜しくお心意を願ひたう存ずる』

『いや、御挨拶痛み入りましてござる。拙者とても御同樣に……然し昨日今日江戶に出ました田舍武士、行き屆きませんこともござらうが、そこは幾重にも御容赦に預りたい』

と、互ひに言葉を交はして別れたが、その歸り道、平內は藤十郎に向つて、

『堀田氏、あの平松といふ御仁は如何なるお方でござるな』

『あれは川越藩の指南番で千石を領し、武藝十八般に秀でた偉いお方でござる。いやもうその平松が他愛もなく貴殿のために打ち込められるとは、全く恐入つた貴殿の腕前』

『ほう、千石』

平內思はず口の先に出さうになつた行態であつた。江戶といふ所は武藝者の相場の高いところだ、あれで千石とは何といふ高祿だらうと腹の中で驚いた。けれども思慮深い男だけに口には出さなかつた。

その翌日になると、平松鹽三郎から使者を以て迎へにやつて來た。

何卒主人鹽三郎お近付のために粗酒一獻差上げたく、至急御來駕下さるやうにとの使者の口上、堀田藤十郎はこれを聞いて、

『ふゝむ、さては貴殿を松平大和守様へ推擧いたさうとの考へと見える』

『成る程、或はさうかも知れませんな。兎も角、折角の招待ゆゑ行つて見るでござらう』

無頓着な平內長守、仕度を改めてそのまゝ駕へ。

麴町平河町の平松の屋敷へ着くと、早速平松鹽三郎自ら出迎へに出て來た。

『これは／＼ようこその御入來、いざ……』

とばかり鄭重な扱ひ、一室に通され膝定まると、豫て用意の珍味佳肴が運ばれる。

『さて平內殿、昨日は誠に失禮を致しました。早速の御來駕、此上の光榮はございらん』

『いえもう今日はわざ／＼お招きに預り、御辭退申すも失禮と存じ推參いたしました次第』

『いや／＼、さゝ何はなくとも粗酒一獻……』

忽ち酒宴となつたが、平內元來淡白な性質、何の隔てもなく既に十年も交つたやうな調子で笑ひ興じながら氣持よく飮み出した。

『貴殿のお腕前には拙者つく／＼恐れ入つた。まづ門弟の數は數百ありといへども、柳生流の秘傳を感得するものは、貴殿の外にはありますまい』

『これは／＼、さうおだてられては迷惑千萬、拙者などは草深き田舍に人となり、劍術　術などと申すも鳴許がましく、まづは劍術振りとでも申さうか、猫の額みたいな所に居つて、天下の大勢は少しも知らず、昨日柳生家に推參いたして聽き入りました。唯もう我流で押通すだけの事でござる』

と謙遜しながら平松鹽三郎の樣子をうかゞふと、何か腹に云ひたい事があるらしい素振り。平內は早くも察して、話をその方へ導かせようとするが、折々口をもぐ／＼させるばかりで容易に云ひ出さうとしない。餘程云ひ難い話らしい。

平內は短氣な方だから、それが焦つたくて仕方がない。大分酔も廻つて來たし、氣分も非常によいので、

『や、お招きに預りかく御馳走には預つて居るが、まだ初對面でおの馴染も淺く、怒るにかういふ事を申上げることは無禮に當るかも知れませんが、某は田舍者の氣短か、恐入々々と暇の要ることは大嫌ひ、貴殿は何事か某に仰せられることを云ひ兼ねて居られるやうにもお見受け申す。某かく御懇意になつたからには、不肖ながら一旦お頼みを受けた以上は後へは引き申さぬ。何なりと仰せ下されたい、拜聽いたしませう』

マスタークリーム

肌アレに不精は禁物

水仕事の後・外出の後・お就寢前にスキン・ホルモン劑の滲透性の強いマスターコールドのマツサーヂが一番

ウ ドン粉の中へ轉んだ樣な古い化粧は止めませう

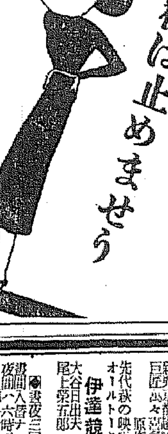

コ い淡いが自由なら近代的な立体美化粧が出來る

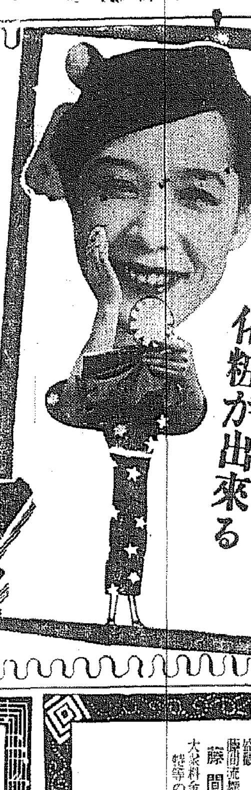

粉つぽいだけの化粧は濃淡不自由の白粉の罪です、髮の生へ際・目・アゴのまわりは淡くと云つた調子の出せるマスターホームパクトなら、魅力ある立体美化粧が誰にもわけなく出來ます

マスターホームパクト

貴金座

八日封切 五日間上映 正午十二時より晝夜各等三回 大人四十錢 小人二十錢 小學生は十錢です

日活超特作 マキノトーキー 赤垣源藏

疾風決死隊

槍持街道

浪花館

正月第二週 八日封切 東日大每ニュース

新興大泉特作現代劇 古川登美主演 オールトーキー 小間使日記

新興京都超大作 先代萩の映畫化 オールトーキー 伊達競艶錄 大谷日出夫 鈴木澄子 尾上榮五郎 森靜子 共演

◎晝夜三回◎ 夜間入場料六時五十分ヨリ 大人四〇錢 小人三〇錢

朝日座

八日より毎夕六時開演 前鮮オリンピックの盛觀 藤間流舞踊 藤間靜子 大衆料金 特等の外五十錢

ワカゲキ

九日より五日間 晝夜三回

▲デーブリッツ超特作(佛映) モーリス・シュヴァリエ主演 ▲シュヴァリエの放浪兒

PCLピクター合同作 ▲新婚うらおもて

▲東日大每 國際ニュース 大人五〇 學生三〇

京龍館

九日より五日間 母

判官

喜樂館

日活 新春第三次 一月十日――一月十四日――五日間 料金五〇セン

(1) W・E・トーキー 戀愛と結婚の書

(2) W・E・トーキー 栗山大膳

京城劇場

一月十一日より 女流浪曲の第一人者 壽々木女米若 一行

特別出演 吉川盛丸師

ミシシッピ

W・C・フィールズ大爆笑 ミシシッピ

須磨の仇浪

吼ゆる獅子王

團成社

九日封切(五日間) 毎日十時半、一時半、六時半三回

○廿世紀フォックス超大作 ワーナー・バクスター、グロリア・スチュアート主演 ジョン・フォード監督作品 虎鮫島脫獄

伊達競艶錄

明治座 松竹キネマ

一月九日より十四日まで 上映時間表

	第一回	第二回	第三回
(1)小都會の女	11.30	3.07	7.00
(2)京日・朝日ニュース	1.17	4.54	8.47
(3)青春滿艦飾	1.39	5.16	9.09

松竹大船特作・夏川大二郎入社第一回主演で四人の若手が競ふ青春の物語

入場料大人50錢 學生30錢

さては保險金詐欺か カフェーの怪火

一年經っていよいよ嫌疑濃厚となり 釜山署續々關係者を召喚

【釜山】數日前から釜山署では湯淺司法主任が中心となつて極秘裡に多數の内鮮人を召喚取調べを進めてゐたが、八日午後五時南濱料亭の仲居龍野良子（二七）假名を留置した、事件の内容は昨年一月十八日府内南濱町料亭實家經營のカフェーウーピーのボイラーの爆發で全燒し更に實家を類燒し日本火災、朝鮮火災、關東火保等の契約金六萬圓は支拂濟みとなつてゐるのであるが、出火の原因とされるボイラーの爆發はその後釜山署の活動により當時ウーピーのボーイとして働いてゐた關係者三名を呼び出し取調べの結果、徐々不審の點が濃厚となりつひに前記龍野良子を取調べた處事件に隱れた關係があることが判明したので留置したものであつて、取調べの進行と共に意外の方面に關連あるものとみられ府民に異常のショックを與へてゐる

泊り込み强盜

食刀突きつけ所持品强奪 寶城署躍起で活動

【光州】六日午後一時ごろ寶城郡寶城面尺巖里旅人宿（永錫）方に客を裝つて宿泊した勞働者風の男があり、同夜四時頃になつて强盜に早變りし主人、宿泊人三名を蹴り起して朝鮮食刀を突きつけ所持品を强奪「警察に申告したら殺すぞ」と捨て文句を殘して何れかに逃走、所轄署では目下犯人嚴探中

忠州の强盜

夜逃げ仕度の旅費稼ぎ 犯人二日目に就縛

【淸州】既報＝忠州郡沙ない六日午後十一時頃、忠州邑乙味面李五介里農業兼煙草小賣人劉炳基方に棍棒及び短刀を持つた怪漢が押し入り煙草賣上げ現金三圓を强奪逃走、急報に接した所轄忠州署では直に非常線を張つて犯人搜査中のところ八日、同面丈化里宋某（三六）を自宅に潜伏中、忠州署員の手により逮捕追求の結果犯行一切を自白した、同人は多額の借金を背負ひ夜逃げを企てその旅費稼ぎに右劉炳基家を訪れ煙草を買ひを裝つて戸を開けしめ先づマッチ一個を請求したので主人がそれを渡すと與直つてそのまゝ押し入り携帯棍棒と短刀を擬して强奪ぎをしたものである

大同署寒稽古

【平壤】大同署では酷寒を迎へて來る十二日から二十一日まで十日間に亘り全署員一同壯烈な寒稽古を執行

船室で窒息

その上大火傷

【木浦】九日午前四時半ごろ港内の□とき丸□機關長が船室をのぞくと室内に煙が渦を卷いてゐるので直ちに消し止めたところ人夫府内溫飾洞金還洪（一七）が兩足に大火傷を負ひ窒息してゐるのを發見木浦署へ急報し、田中部長刑事公醫と共に檢視の結果寝室を暖を取るため木炭を焚き室を密閉したのでガス中毒した上に火傷を負つたものと判明、死體は家族に引き渡した

白銀の乙密台

【平壤】八日午後一時過ぎ頃からチラチラ降り出した本冬三度目の雪は三糎餘り積つて古都平壤を銀一色に覆ひ新年街頭を明粧したが春の生育をトするこの降雪は地方農村をも小おどりせしめた

グライダー倶樂部

新義州に誕生

【新義州】大空の滑翔無發動機グライダーが陽春四月を期して國境都市新義州に出現せんとしてゐる提唱者は村上府尹と澤名飛行場長グライダー倶樂部設立の下ごしらへとして同好の士を募つたところ意外にも多數の申し込みがあつたのでスッカリ乘氣になつていよいよ本格的に設立に着手し、對岸安東の有志も勸誘に□つて本春四月發會式を擧げる意氣込みで準備に萬全を期してゐる

少年の突嗟の機轉

氷中の友を救ふ

鴨江スケート場の感激美談 安中福田君の手柄

【新義州】去る三十日午後四時半ごろ安東江岸通りでスケート遊戲中の江岸通り四丁目安東中學生徒町井義則君（一六）が方向轉換した刹那、湖水に滑り込んで氷中に墜落した、外套を着て自由を失つてゐたが水泳の心得があるので辛うじて氷片をつかんで立泳ぎしてゐるのを百五十米程はなれた江上で滑走中の江岸通六丁目安東中學生徒福田常雄（一七）君が發見、直ちに現場に馳けつけ、持つてゐた長さ三米の樺杖を差し出し、町井君に端を握らせて安全な個所まで約三十米の間、樺を持たせたまゝ引きよせ見事、年下の下級生を救ふことが出來た、突嗟の機轉から一少年を救ふことが出來たこの沈着にして機敏な一少年の行爲は立派な人命救助として九日安東署長から表彰狀を贈られた、町井少年の墜ちた個所は一度解氷して結氷したため氷が薄くなつてゐたものでスケーターはよく注意してほしいと安東署では言つてゐる

江景の賀狀

一割の増加

【江景】江景郵便局では年賀狀取扱ひ期間中における受附十萬三千四百二通、配達十萬七千一百六十二通計二十一萬六百六十三通で例年に比し受附五分四厘、配達七分四厘で一割以上の増加を示してゐるが、年賀電報も發信四十二通、受信二十九通で漸次増加しつゝあるが、これは三十一日までの締切成績で本月五日までには右三倍數に達したものとみられてゐる

病母殘して 勇んで入營

非常時に捧ぐ赤誠 絕讃！軍國の精華

【淸州】銃後に咲く美談＝淸州邑本町一丁目居住、山口正一君（二二）は昨年の徵兵檢査で見事甲種合格、去る六日朝鮮龍山步兵聯隊に入營したが、同君の入營に際し次の如き美話がもたされた

山口一家は今から十年前までは本町二丁目に相當な菓子店舗を構へてゐたが其の後事業に挫折して家産は傾き父親は他界し爾來母一人、子一人で細々と暮らして來たが最近は母親も病床に呻吟するやうになり、一家の支柱たる同君は病める母を遺し後髪を引かれる思ひを抱きながらも祖國の爲めに勇躍、入營したが龍野邑長及び萩原在鄕軍人分會長は、この哀れな一家を救ひ病める母を養つて正一君に思ひ殘りなく君國に奉公させるため目下、同醵金を募集してゐる

汽車から轉落

支那人重傷

【平壤】八日午後九時半頃第八〇六列車が西平壤を離して平壤に向

酒の上で仲間毆殺

【新義州】六日午後十時頃義州郡城南面城上洞康學甲（三二）は同洞の鄭昌化方で李永錫と三人で飲酒中支那のことから口論が昂じ康は激怒の除り、新羅用の木棍で李の頭部に一撃を加へ即死させた...

婦人の慘殺死體

沙里院郊外で發見 犯人搜査に大活動

【沙里院】郊外新昌里と道漢里の境界道路傍に年齡四十四歲位の身元不詳の鮮婦人が殺害されてゐるのを八日通行人が發見、所轄警察署では直に死體檢視と同時に解剖に附したが、死體は四、五日を經過してをり局部に多少の負傷痕跡から見て單なる強盜の所爲とはみられず竹隱警察署長以下司法係部員總出で犯人搜査に活動中

六百の合流匪

西岔に遁走

討伐隊の動靜偵察 潰滅を期して進擊

【咸興】九日咸南國境情報＝六百名は八道溝西方で朝滿國境警備の一隊約一百名五道溝東南方地點で我が討伐隊と遭遇交戰し三百名の爆殺により流走を餘儀なくされた匪賊王鳳閣の一隊約二百名と合體し總勢約六百名の大部隊となつて目下五道溝西方に潛伏し討伐隊の襲擊に備へてゐる、討伐隊は潛伏中との情報に接し鮮滿兩部隊これを掃滅すべく動靜を偵察中である

松坡市場に掏摸

【廣州】去る七日午後一時頃廣州郡中岱面松坡市場で同郡金德俊の懷中からポケットから二圓七十錢在中の財布を掏取り逃走する現場を警戒中の巡査が逮捕した、犯人は忠南論山郡海美面生、住所不定無職□□（二〇）で昨年八月廿八日島致院市場でスリを稼いだことを自白したほか餘罪二十數件の嫌疑もあるので目下所轄署で取調べ中

棉作の聯合品評會

【淸州】淸州、沃川、永同三郡の聯合棉作品評會褒賞授與式は十九日午前十一時頃から淸州郡廳で舉行

四犯の札付

淸津會寧を荒し廻り 刑務所へ逆もどり

【會寧】淸津署が躍起となつて探す大賊が遂に惡運盡き會寧署の初手柄となつた、去る五日夕刻會寧驛の一隅に人目を憚る怪青年に不審を抱いた會寧署刑事が引致嚴重取調べの結果、元山府生れ無職金觀燦（二三）といひ竊盜、詐欺、横領で四犯を重ね客月淸津刑務所を出所以來怪しい前走の街を縱横に暗躍し三中井淸津支店の陳列窓から毛皮數點を竊つたほか被害千餘圓に達する竊盜を働いたうへ今度は會寧に高飛び非常警戒の網を巧に潛つて大正通商店街で約四百圓の盜みを犯した旨を自白した、同署では引續き目下餘罪を追究中であるが北鮮各都市を荒してゐる模樣で新春早々この大獲物を擧げた同署は上機嫌ぶりだ

木浦荒しご用

【木浦】八日午後十一時ごろ木浦署員が市中を巡廻中郵便行不審の男を誰何し本署に連行取調べたところ右は全南生れ住所不定杢錫甫（二七）といひ昨年十二月十四日木浦病院達元院長宅に侵入し洋傘外數十點の目ぼしいものを竊取したのを手はじめに府内の富豪ばかり荒してゐたことを自白目下餘罪追及中

巡査部長試驗

【大田】忠南警察部では十八、九兩日巡査部長試驗及判任官資格者銓衡、長任用詮衡試驗を施行

忠北辭令

（六日附）

任京畿道巡査 小栗光雄

任本府忠北道警部補 （命提川署勤務）

道警部補 砂田與奇（原山）

（命警察部高等警察課勤務）

咸南辭令

（三十一日）

石巻商業教諭 吉田

任咸興女高普教諭兼書記（九日）

昇段大手合戰譜 9

日本棋院

四段 井上一郎（先相先番） 三段 加藤三七一

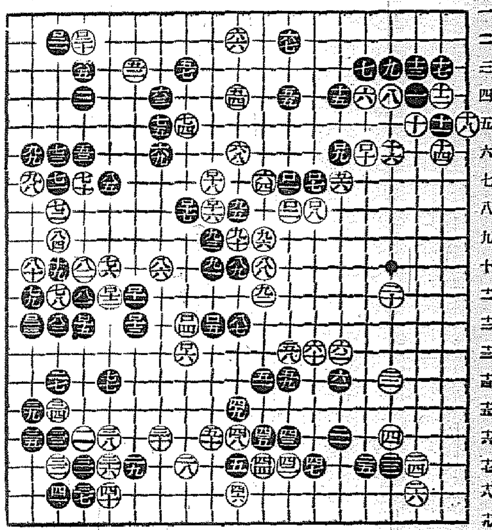

對局者の言葉

（黑）ロ一、ロ七などは、「り五」のノゾキが利いて居るので、感張つて打つてゐるわけです

（白）その黑「り五」が利くので、ロ十の後に「と五」に置く筋が成立しないのです

隨つて黑ロ十七のカケツギが、何時でも利いて居ると見なければならないのです

然しロ十六の切りが大變の失着でした。恐らく敗著と斷定出來ませう

此手で「よ十二」に出て行つたならば、黑は勝手に戰したでせう

假りに黑「よ十三」の押へならば白「か十三」と切る手段があるし黑「か十三」の引きならば、白「よ十三」と突張つて行くのです

（黑）ロ十七のハネを利かし、以下ロ二三のツギまでとなつては此白は袋の鼠同然です

●ロ七 と七7	○ロ八 と八1
●ロ九 へ六	○ロ十 ほ六
●ロ十一 か十7	○ロ十二 よ十1
●ロ十三 か十二	○ロ十四 劫トル2
●ロ十五 た十二1	○ロ十六 る八1
●ロ十七 を八1	○ロ十八 る七
●ロ十九 劫トル7	○ロ二十 た二10
●ロ二十一 れ二2	○ロ二十二 劫トル
●ロ二十三 そ二	

（一分以内は切捨）

○九四 劫トル　●九七 同

○一〇〇 同　●一〇三 同

所要時間（黑白）七・四六 七・五一

（制限時間各八時間）

評解

五段 村嶋誼紀

●黑ロ十一とノゾく前に「か十五」を利かして置くか、或は黑ロ十一でロ十三に打ち、白「わ十一」の時「を十四」のツケ筋を試みたならば、一層勝機を速かならしめたであらう

○白はロ十六の切りを敗著としてゐるが、此手で「よ十二」に出ても黑「よ十三」と引かれ、以下白「よ十三」黑「か十三」白「た十三」黑「れ十三」黑「わ十四」白「た十四」黑「を十四」を想定したならば、依然として黑の優勢は否定しがたい

●黑ロ二三のツギとなつては、もはや爭ふべき手段は見出されない

ニキビは痕跡なく 色白の美しい肌に

廣島縣 中田繁造

朝夕大變お寒くなつて參りました。御商會の皆々樣には益々御健勝に涉らせられ御繁務に御勵精の事と拜察仕ります。

さて私も御商會のレオン洗顏クリームを使用する樣になりましてからはあの紅白斑み惱んでゐたニキビは痕跡もなく癒らいで參りましたとてもサッパリした氣分になつて參りましたその上肌も大變白く美しさを增して行きますので非常に喜んでおります。まだ使用し始めてから一ヶ月位にしかなりませんのにこんなにも顯著な效果が見えた譯ですから如何にも嬉しい希望に滿ちてゐる樣な氣が致します。これからも御引立て使用して行くつもりですから宜しくお取計ひ下さいませ、先づは右御禮まで

敬具

肌荒は綺麗に艶々と 小皺も伸びて若肌に

東京市 原 ヒデ

前略御免下さいませ。

私は御社のレオン洗顏クリームを愛用させて頂く樣になつてから早や一年になります。丁度最初某デパートから小瓶を求めて使ひ出した時は暮の忙しい時で、肌荒で惱んでゐた時でムいました。それから毎日使用してゐますが、一年後の今日では荒肌はもとより綺麗になつて今年は少しも荒れないのみか、とても艶々した若肌になり、小皺が伸びた樣に思はれます。正月の粧ひも例年になく綺麗に出來た樣で、一つ年をとつたどころか反對に二つ三つ若返つた樣な氣がします。何時も子供の肌の艶々したのを羨ましがつてゐましたが、なんだかその希望がかなつた樣な氣がしまして今年の幸運が約束された樣に思はれます。（後略）

御商會の皆々樣には御變りムいませんか私も御商會發賣のレオン洗顏クリームの御藝で永い間惱まされて居りましたソバカスも次第に薄らいで來ました。その上皮膚がすべすべして美しくなつて來たので喜んでおります。今後も何使用して行きたいと存じますが、先日頂いたのがもう二、三日分しかありませんから此のはがき着き次第小瓶一ケ丈至急お送り下さいます樣御願ひ申し上げます。

かしこ

ソバカスは薄く 肌はすべすべと

岡山縣 楢 利子

前略御免下さいませ、其後大變御無沙汰致しておりますが御商會

日毎にシミは薄く 化粧映する色白に

東京市 上野富士子

明けましてお目出度うムいます貴樣本年も相變らず御愛顧の程をさんことをお願ひ申し上げます。

さて私昨年中はいろいろと御配介になりまして誠に有難うムいました。お藥樣であの酷い肌荒れがすつかりよくなつてとてもスベスベした肌になつて參りました。その上とても惱みでしたシミが日毎に薄らぐと共に、見違へられる位色

（講評）

御存知の如く硼酸、白粉及び殺菌作用が强いとされて皮膚病藥や其他種々の方面に應用されてゐますが更にこれが活性のコロイド狀態となりますと效力は數倍となり、且つ全然副作用がなくなります。從つてこれを人の肌に接する時は汗の孔や毛孔より皮下に浸透して色黑の原因をなす色素を消滅減少し且つ皮膚面の消毒化作用を營む事になります。

これは丁度人造上色の黑い方やな皮膚面にニキビ、シミ、吹出物及び小皺等色々の醜いものが出來てゐる方々が硼酸洗顏で綺麗に洗つてゐれば必ずスベスベした艶白な大理石を磨き上げたやうな美しい肌になるのと同じ理由です。

最近この原理を應用し、更に特殊な皮膚藥等を配合した唯一の洗顏料、レオン洗顏クリームを使ひますと前掲の二氏の如く僅く顏面に而も無害安全に一時の日焦は勿論色黑、雀斑、ニキビ、シミ、ソバカス其他白粉焦や小皺の惱みから解放され美白な肌になられるのです

「レオン洗顏クリーム」は東京市麴町區小川町東六丁目株式會社レオン商會（電東京八八一番）から發賣されてゐますが、なるべく製造したばかりの效力の強い製品を差上たいといふ趣意から直接註文の他は三越、大丸、松坂屋、松屋、白木屋、高島屋、阪急百貨店其他各デパートの全國本支店及少數の特約店のみ販賣してゐます

送局の方は直接發賣元へ御申込下さい。定價は徳用大瓶金三圓四十錢（送料内地十四錢海外四十九錢）普通瓶金一圓四十錢（送料内地十錢、海外四十二錢）です。（デパート四金金壹圓五十錢）御代金引替での御註文は發賣元へ御申込にになれば内地に限り扱ひます。

こ の 便 り

ソットウ數へる

寒風肌刺す今

すべすべとした綺麗な 色白の肌になるには？

新春とは云へ、まだこゝ暫くは酷寒が續きますので自然外出も減ると云ふことになりますが、近來は悪い氣候にはそれに適した誘樂が多くなりましたので、冬籠りなどといつてゐる譯には行かなくなつて參りました例へばスキーとかダンス、映畫、お芝居等と却て四季を通じて人樣との集會の機會が多いかも知れません。從つて御肌の醜い方は固より綺麗な方でも此の寒風に痛めつけられたお化粧の土臺となる御肌の美化と健康には隨分惱まされる時季でございます。これは過ぐる歳月かをさうしたお惱みの爲泣いておられた方々が謳々と努力された結果、遂に今日の美肌を得られるに至つた實際談です。新しい年の曙に山と送られたこれらの中から四、五通を左に揭げて「美肌は如何にして得られるか」と申し上げる前に先づこれらの便りにウットリ讀いてみる事にしました。

謹賀新年

日新組合 載寧

中華料理 福生園 電話一〇八番

黃海道載寧 司法書士 盧允植 電話一二一番

載寧殖産組合

載寧邑 諸賣買 吳國煥商店 吳國煥

載寧 醫師 朴容圭

載寧 土木建築請負 政所源七

載寧藝妓組合

朝鮮貨物運送 載寧自動車營業所 電話一〇四

載寧本町 ラヂオ電氣器具 各種電氣器具 松榮商會 電話一二四番

載寧邑内 中華料理 修養園 于曲子晏 電話三五

載寧三省院 公醫 李潤載

黃海道載寧郡載寧面新花里一二七 株式會社 載寧醸酒場 電話五一二番 振替一〇三五番

朝鮮運送株式會社 載寧出張所 主任 荻上

朝鮮商業銀行支店 支店長 尹道成

載寧消防組頭 崎山長貞

載寧學校組合管理者 高島次郎

載寧稅務署 職員一同

載寧 中國領事館 參 金基秀

載寧金融組合 理事 安藤正隆

載寧穀物檢查所 職員一同

載寧郡廳

載寧郡農會

載信水利組合

載寧警察署 職員一同

道會議員 閔丙德

載寧郵便局 職員一同

朝鮮黃海道載寧郡載寧面 新案特許 合名會社 印善工場 代表 黃利善 電話一〇九番 振替京城一四七八六番

安寧水利組合長 鄭璘裕

黃海道載寧邑 米穀委託 白萬協商店 電話五八番

合名會社 同榮社 代表社員 金雄鎭

載寧弓友會

安寧水利組合

京城日報
發行所 京城府太平通一丁目 京城日報社

贈 寄 1.14 圖書館

新年の門出にふさはしい座右書

伸びんとする人の道

村上瑚磨雄著・「上に立つ人の道」姉妹書

天下の豊太閤も、もとは信長の草履取に過ぎなかつた。彼は最初から豊太閤の夢を見てゐたのではない。唯絶えずより良くならうと努力しただけである。

嚢に「上に立つ人の道」を説いて江湖の絶讃を博した著者は、讀者の熱心なる要求に促されて新にこれから伸びようとする人達のためにその處世道を説いたのが本書である。而も本書の特異な點は單なる處世の要領やコツを説いたものでなく、あくまで精神的道徳的な道を説いたところにある。上に伸びようとする人の道は上に立つ人の道でもある。これこそ各人舉つて必讀の好著。

◇内容目次◇
1 XYZ　2 最も缺乏せるもの　3 カンニングペーパー　4 ガリヴァーと小人　5 「お山は晴」　6 「我關せず焉」　7 「どうせやるなら」　8 首狩り　9 胃袋大王　10 圓角　11 昭和のコロンブス　12 不倒翁　13 ボーメラング　14 虹　15 心の手　16 殴られ役　17 不死身(結語)　附錄

父兄方が此の本を讀まれたらお子様方へ學生諸君が讀まれたら御兩親へお薦め下さい。其他あらゆる職業と地位とを問はず本書はわれ〳〵人間最奥の神秘境である心胸に新しき精神と輝かしき未來の心の灯をともしてくれる昭和新道。また新修身道としてぜひ諸先生の御一讀を乞ふ。

書店に品切の節は直接本社へ

超賣行!!　新春劈頭話題の書
◇新發賣◇
定價一圓五十錢
四六判四四二頁　送料十錢

上に立つ人の道　村上瑚磨雄著　定價一圓二十錢　送料八錢

神ながらの道　メーソン著　今岡信一良譯　定價一圓八十錢　送料十二錢

東京神田 **冨山房**　振替東京五〇一一・電話神田二一七一〇八

選抄モンテーニュ隨想錄

關根秀雄譯

自ら「モンテーニュ隨想錄」の選抄をして、以て凡ての同胞に贈る。何れも萬人必讀の警句。老人にも若者にも、又親たる人にも子たる者にも、必ずや、忠告と激勵と、健康と幸福とを齎らすであらう。原著は四百年前、しかも異國の人に書かれたものである。けれども我等は、宛も今日現存の一自由人の手記の如くに何等の豫備知識なくとも、之を味到し活用することが出來るであらう。否、現代の日本人には、和漢の古典以上に、多くの共鳴を以て、親炙せらるゝことゝ思ふ。(譯者)

四六判・五〇六頁・肖像寫眞　和布裝・半皮函背張・箱入
定價二圓　送料一〇錢

完譯全三巻
菊判・總頁二千三百頁　各巻寫眞二葉挿入箱入
特製　背革洋布裝　各冊定價五圓半 送卅三
上製　簡易佛蘭西裝　各冊定價四圓 送卅三錢

新刊
近代佛蘭西文學の展望　伊吹武彦著　定價一圓八〇錢・送料十二錢
二つの交響樂　ジイド作　今日出海譯　定價一圓　送料八錢

東京駿河臺 **白水社**　振替東京二四一七六　電話神田三五九八番

改造文庫

書名	著者・譯者	符號
國富論(上巻)	アダムスミス著 竹内謙二譯	8
國富論(中・下巻)	アダムスミス著 竹内謙二譯	各6
婦人論	ベーベル著 山川菊榮譯	6
エミール(上・下巻)	ルソー著 内山賢次譯	各4
金融資本論	猪俣津南雄著	4
日本商業史	横井時冬著	4
日本工業史	横井時冬著	4
經濟學の實際知識	高橋龜吉著	2
三民主義	孫中山著 金井寛三譯	3
三民主義(續篇)	孫中山著 金井寛三譯	4
全譯金融資本論	ヒルファーディング著 林要譯	7
哲學概説	桑木嚴翼著	3
現代哲學思潮	桑木嚴翼著	5
經濟學史の基礎概念	住谷悦治著	5
日本美術の知識(上・下)	中村亮平著	6 5
泰西美術の知識	中村亮平著	6
東洋美術の知識(上・下)	中村亮平著	5 6
人生論	トルストイ著 柳田泉譯	4
平家物語(上・下)	吉澤義則校訂	5 4
雨月物語	山口剛校訂	2
伊勢物語	久松潜一校訂	2
神皇正統記	宮地直一校註	3
芭蕉の紀行文集 奥の細道	荻原蘿月校訂	3
曾根崎心中・心中天網島・女殺油地獄	黒木勘藏校註	3
徒然草	吉澤義則校註	3
北村透谷選集	島崎藤村編	1
三人	島崎藤村著	3
出發	島崎藤村著	4
海へ	島崎藤村著	5
坊つちゃん	夏目漱石著	2
草枕	夏目漱石著	2
それから	夏目漱石著	3
山陰土産その他	島崎藤村著	2
作曲 民謡集	北原白秋著	2
自選歌集 朝の螢	齋藤茂吉著	2
自選歌集 十年	島木赤彦著	2
自選歌集 川のほとり	古泉千樫著	2
自選歌集 松の芽	中村憲吉著	2
自選歌集 海やまのあひだ	釋迢空著	4
自選歌集 立春	木下利玄著	2
自選歌集 花樫	北原白秋著	3
自選歌集 人間往來	與謝野晶子著	2
自選歌集 槻の木	窪田空穗著	2
自選歌集 野原の郭公	若山牧水著	2
自選歌集 原生林	前田夕暮著	3
自選歌集 空を仰ぐ	土岐善麿著	2
愛すればこそ	谷崎潤一郎著	3
愛なき人々	谷崎潤一郎著	3
痴人の愛	谷崎潤一郎著	4
室生犀星詩集	室生犀星著	5
修禪寺物語	岡本綺堂著	3
運命論者	國木田獨歩著	2
少年の悲哀	國木田獨歩著	2
無名作家の日記(他廿三篇・短篇小説・現代物 I)	菊池寛著	5
出世(他廿七篇・短篇小説・現代物 2)	菊池寛著	4
恩讐の彼方に(他廿八篇・短篇小説・時代物)	菊池寛著	5
噂の發生(他廿六篇・短篇小説・補遺)	菊池寛著	4
父歸る(他廿三篇・戯曲・現代物)	菊池寛著	5
藤十郎の戀(他十九篇・戯曲・時代物)	菊池寛著	5
眞珠夫人	菊池寛著	6
慈悲心鳥	菊池寛著	4
新珠	菊池寛著	5
火華	菊池寛著	4
受難華	菊池寛著	5
赤い白鳥	菊池寛著	3
明眸禍	菊池寛著	5
新女性鑑	菊池寛著	3
陸の人魚	菊池寛著	4
第二の接吻	菊池寛著	3
東京行進曲	菊池寛著	3
結婚二重奏	菊池寛著	3
不壞の白珠	菊池寛著	3
父と娘(他四篇)	武者小路實篤著	4
わしも知らない(他十三篇)	武者小路實篤著	4
人生雜感(感想集)	武者小路實篤著	4
聖書物語(新譯)	ヴァン・ルーン著 神近市子譯	各3
芭蕉・夜船・草の詩	吉田絃二郎著	3
短歌集	石川啄木著	4
詩集	石川啄木著	5
小説集(上・下)	石川啄木著	5 6
評論感想集(上・下)	石川啄木著	各4
書簡集(上)	石川啄木著	5
書簡集(下)・年譜	石川啄木著	4
一握の砂・悲しき玩具	石川啄木著	2
我等の一團と彼・雲は天才である	石川啄木著	1
新選秀歌百首	齋藤茂吉著	3
性に眼覺める頃	室生犀星著	4
牧水歌集(1・2・3)	若山牧水著	各4
牧水紀行文集	若山牧水著	4
チエーホフ傑作集	チエーホフ著 [illegible]譯	4
人類文化史物語(上・下)	ヴァン・ルーン著 神近市子譯	各5
樋口一葉選集	樋口一葉著	1
樋口一葉選集(第二)	樋口一葉著	5
青年(上・下)	林房雄著	各4
この人を見よ	ニーチェ著 小栗孝則譯	4
伊太利物語	ゴーリキイ著 平井肇譯	5
中産階級史	[illegible]著 宮田保郎譯	4
宗教科學鬪爭史	ドレーパー著 荒畑勝三譯	6
惜みなく愛は奪ふ	有島武郎著	2
野性の呼聲	ジャック・ロンドン著 花園兼定譯	3
近代科學と唯物論	エリオット著 山川均譯	4
財政概論	[illegible]著 田中九一郎譯	4
ヘーゲル精神哲學概要(上・下)	クーノー・フィッシャー著 田村實譯	各6
獨逸社會民主黨史(四)	フランツ・メーリング著 塚本三吉譯	7
文藝評論集	小林秀雄著	3
マルコ・ポーロ旅行記	深澤正策譯	7
普佛戰爭史	エンゲルス著 荒畑勝三譯	6
私の大學・幼ない日について・番人	ゴーリキイ著 藏原惟人譯	6
ホムブルクの公子	クライスト著 [illegible]譯	4
ヘルマン戰爭	クライスト著 [illegible]譯	5
回想	ゴーリキイ著 外村史郎譯	5
二つの魂・餘計者	[illegible]著 平井肇譯	2
シュタイン家の人々	[illegible]著 [illegible]譯	6
ドイツ史	メーリング著 栗原佑譯	5
野蠻人・遊・子供	ゴーリキイ著 八住利雄譯	5
どん底・曾つて人間であつた人々	ゴーリキイ著 昇曙夢譯	4

下記數字の符號	1	2	3	4	5	6	7	8
定價(錢)	二〇	三〇	四〇	五〇	六〇	七〇	八〇	一〇〇
送料(錢)	二	四	六	八	一〇	一二	一四	一六

發行所 東京市芝區新橋七ノ二 **改造社**　振替東京八四〇二　電話芝(43)自二一二二番 至二一二四番

早稲田大學の講義錄

新記錄

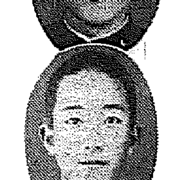

勤勞青年間に漲る獨學の氣運は我が校外教育の全面的擴大強化と相俟つて校外生は近年驚異的に激增し、遂に昨年度に於て前例になき新記錄を示した。
この勢を以てすれば本年度は更に此の未曾有の新記錄をも突破するであらう。
諸君も本年こそは、新春の第一歩に講義錄を選び、諸君が一生の基礎を築かれよ。
先づ希望の講義錄を明記して内容見本を請求あれ。

中等學校程度

講義	月額	期間
中學講義	月一圓	前期・後期 各一ヶ年
商業講義	月一圓	一ヶ年半
高等女學講義	月一圓	一ヶ年半
電氣工學豫備講義	月一圓	一ヶ年

專門學校程度

講義	月額	期間
政治經濟講義	月一圓二十錢	一ヶ年半
法律講義	月一圓二十錢	一ヶ年半
文學講義	月一圓二十錢	一ヶ年半
建築講義	月一圓三十錢	一ヶ年半
電氣工學講義	月一圓三十錢	一ヶ年半

内容見本
見本は必ず望みの講義錄をハッキリ書いてハガキで申込むこと

申込所 東京牛込 **早稲田大學出版部**　振替東京一一二三　電話牛込三四五

生長の家 谷口雅春先生著作集　全國書店にあり

今年こそは

生命の實相

内容見本進呈

普及全集版 全十二冊　一冊一圓二十錢 送料十錢
全揃十三圓(送料内地・外地・海外實費)
新申込受付中

縮刷豪華版 全五冊 地・水・火・風・空
總革三方金 各冊三圓 送料十二錢
分賣自由

★新らしい希望に燃え、新らしい決心に奮ひ立つ人々よ！
★是非とも絶對ゆるがぬ健康を回復確保したき人々よ！
★いつも家庭圓滿、明朗和樂の天國に居らんとする人々よ！
★工場の能率をあげ工手の健康と給與をよくせんとする人々よ！
★兒童生徒の成績をよくし、優良化せんとする天下の父兄、先生たちよ！

今年こそは、是非この年頭にこれらの書の何なりとも一讀されよ！貴下は愕然と悟り、心身一新の感を受けるであらう。今まで見るもの聞くものが、今までとは全く異つた明朗鮮麗なものとなるにちがひない。人生一切が確固不動の樂しい恩惠に滿たされたものになるのだ。今までの生活が何であれ、本當に今年こそ徹底的に新生活に入られよ！すべては實物が貴下のこの決心を扶けるであらう。では、書店なり、圖書館なりで、先づその一斑を知るがよい。

書店品切れの際は直接本社へ！

生命の實相以後の新刊

最新刊 生長の家の近道　三十錢
生長の家の光明眞理とは何か、一世を震撼し新時代を劃するコペルニカス的轉廻をもたらしたこの新しき救ひの簡明要を摘たる案内

戯曲集 釋迦・維摩・耶蘇　一圓
佛典、聖書の眞理の戯曲化、著者はこの深き眞理を説きつゝ芝居を見るが如き興味を湧かしめる。新春絶好の讀物。

忽十版 人を作る教育　二圓
これこそ光明の教育、明朗の教育なりと、先生は勿論一般父兄をも感激せしめたる教育の革新的名著

絶讃五版 明朗の宗教　二圓
これこそ現代人の眞の救ひ、疾病、貧窮等一切の暗黒なき光明の眞理である。

既に五十版、廉價版 光明の生活法　一圓
「ねばならぬ」の倫理から解放された絶對自由のしかも智と愛に輝く光明の新生活

大好評十八版 百事如意　一圓
人生萬事如意、平和と感謝のみの生活は如何に幸福であらう、今その秘訣を公開す。

讀嘆十版 光明の健康法　二圓
病、不健康に悩む人よ、この書を讀み根本的に眞の健康を悟られよ。

谷口雅春先生個人雜誌
月刊修養誌 **生長の家**
一ヶ年誌代三円六十錢

谷口先生監輯 二大雜誌

新文化雜誌 **いのち**　新年號大好評　四十錢

教育月刊誌 **生命の教育**　新年號大発展　三十錢

發行所 東京市赤坂區檜町五乃木坂 **光明思想普及會**　振替東京五五五一九

+

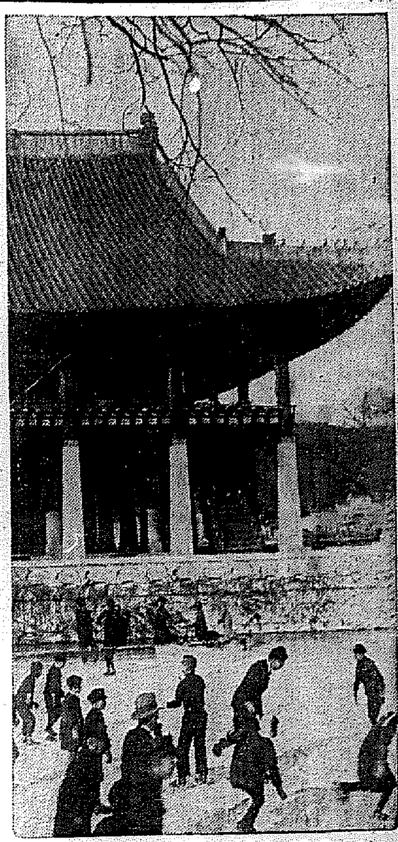

慶會樓にすべる(きのふ寫す)

重要案件山積し 政府の對議會策愼重 本格的協議を進む

【東京電話】政府は休會明け議會も愈よ旬日に迫つたので對議會策に本格的協議を進めてゐるが廣田首相は休會明け前適當の機會に民政黨に政友兩黨幹部をそれ〳〵訪問して議會の圓滑なる審議方につき懇請する筈で、これと共に政府は政黨方面の動向に深甚なる注意を拂ひ各種重要案件に就ては政黨出身閣僚を通じて諒解工作を進めてゐる、政府の意向としては今議會には重大にして劃期的なる明年度豫算館にこれが根幹をなす税制改革案を始めとして電力國營案、義務教育年限延長案、行政機構改革問題に外交問題等の重要案件山積してゐるので、あくまで誠心誠意政府の所信を披瀝し議會の協贊を求める方針で來る十五六日頃の閣議に於て首相の施政方針演説に對議會策につき更に具體的に各閣僚の意見交換を行ひその大綱を決定する筈である、なほ各種の案件については大體左の如き方針を議會において闡明する方針である

明年豫算問題

明年度豫算は現下の國際情勢に鑑み帝國々防の充實を期するため緊急已むを得ざるものであると同時に産業の進展五ヶ年計畫の安定のためにも必要なる經費を包含してゐるので如何なる犠牲を拂つてもこれが成立を期せねばならぬ

税制改革問題

國防及び各種重要國策實施について國民負擔の均衡をはかるため中央地方を通じて諸稅を含む全面的な税制改革を斷行せんとする、從つて税制改革案は明年度豫算の裏付をなすものである

外交政策問題

自主積極外交は我が內閣不動の精神で過般締結成立を見た日獨防共協定はこの方針に則るものである、對支對蘇は勿論帝國の國際的地位の重要性に鑑み益々國交を瞭らして國運の進展と世界平和に努力する

行政機構改革

中央行政機構の改革は四相會議において敢行すこれを斷行しまづ內閣機能、財政經濟に人事局を設置するに決定、恆久的に國策の綜合統一をはかり人事局をして行政事務を永久的公正妥當ならしむるものである

電力國營問題

本問題は現內閣の重要國策中の緊要政策である、即ち電力の豐富低廉なる供給を得せしめ益々公益的效用を實現せしむるため民有國營を實行するものである

義務教育延長

先進列強と伍して發展しつゝある我が國が現代の教育制度を全面的に刷新する必要がある、政府は漸次これが具體策を考究する方針である、今議會においてはその第一步として義務教育年限延長案を提出したものである

國民生活安定並に産業進展

國民生活の安定を期するは現內閣施政の一要件をなすもので政府はこれが對策の萬全を期し各種の方策を樹立した、よつて明年度豫算の實施に當つては物價騰貴、思惑インフレ等を惹起し國民大衆の生活を脅威するを極力防止する、また貿易國防の見地より産業貿易の發展をはかることは當然である、政府はこの點に特に留意し航空、海運、燃料、肥料、中小商工業對策等を初め各種の對策を樹立し邦人の海外發展策についても萬全を期してゐる

秩父宮殿下 隨員に御賜餐

【東京電話】英國皇帝の輝かしき御戴冠式に我が 天皇陛下御名代として御渡英遊ばされる秩父宮同妃兩殿下には既に御準備も決定していよ〳〵本格的御準備を進めらるゝと承るが、十日午後六時から赤坂表町の御殿に松武部長官、前田事務官、本間、新見兩少將、山口御附武官、吉田武官等隨員一同を召されて晩餐の御陪食を賜はり一同は光榮に感激しつゝ午後八時過ぎ御殿を退下した

ウインザー公墺國へ

昨年暮も押しつまつて十二月あわたゞしく御退位遊ばされた英先帝エドワード八世陛下はウインザー公として墺太利國に御退位遊ばされる事になり御退位後直ちにロンドンを御出立ひそかにウインナへ御着後ロスチャイルド男爵所有のエンツエスフエルト城に御出遊遊ばされた(寫眞はウインザー公御假住のエンツエスフエルト城とウインナに御到着のウインザー公)

荷動本格化豫想 局鐵中旬出貨對策

鐵道局一月中旬の出貨豫想は正月休みのため前旬より稍低調であつたが後半に入つてほゞ豫想通りの出貨を見たので相當活況裡に越年の見込みである、しかして本旬の出貨情勢は米穀の相場が依然たるほか舊正月が近づき金融のため貨進みを豫想され、更に本格的需要の到來と鐵道運送水を前に石炭、雜貨類の輸送繁忙に達し鐵鑛石、木材、セメント等もまた堅調を見せ、加ふるに南鮮の米から興南肥料が擡頭し漸次輸送の緩和があり、その他舊正月を控へ一段雜貨の輸送が期待され省線入り込みは一日約八百臺を豫想され本貨物輸送は舊正月氣分を脫し相當活況を呈する見込み十分で、一日平均局車使用は一、四七五、六八臺(內石炭車前旬通り一九二〇輛)局鐵內鮮連込二九五〇〇臺(內省線及鮮內私鐵より入り込み一五〇〇臺)を目標に配車計畫を樹立した、これを前年同期に比較すれば二九六六輛二一%の增加である、なほ鮮鐵線安東入込み石炭五十輛、その他で六十五輛城入込石炭三七輛、木材五輛その他二輛計五三輛、鮮內私鐵線入込み五〇輛で他線銜入

總務廳、人事局成案を得

【東京電話】四相會議で採擇された綜合國策機關設置に伴ふ總務廳に人事局の設置に關してはこれに要する豫算を追加豫算として今期議會に提出する必要上これが組織機構等について法制局において四相會議の決定に基き具體案作成中のところこの程大體成案を得たので十二日(或は十四日)に開かれる四相會議にこれを提出することとなつた、同議會においては總務廳總裁の地位及び人事局長官に人事に關する上奏權を附與すべきや否やの問題についても最後的決定をなす筈である

農地令十九條 解釋が問題化

農地令は今年十月廿日で實施後滿三年となるので小作期間を最短三年として居る關係上、今年に入つて小作契約更新期の來るものが多い、此際問題になるのは農地令第十九條である

▲十九條 賃貸人は賃借人に背信の行爲なき限り賃借借の更新を拒むことを得ず但し賃貸人に正當の事由ある場合は此の限にあらず

と云ふ條文の解釋が問題であつて、背信の行爲とは小作料未納と云ふやうな事は民法上から云つても契約を解除し得る絶對條件でなく、耕地の管理を惡くし或は施肥を充分にしないと云ふ性質のものであるが認定がむずかしいか困難である、行政的には地方事情と參酌し地主及小作人の双方の立場を考慮して適當に解決し地主或は小作人の一方に偏せぬ方針であるが實際の運用は餘程困難を伴ひまたその衝に當るものに依つて左右され易い嫌ひがある、それから同じ條文中の『但し賃借人に正當の事由ある場合』とある此正當の事由とは公序良俗と同一意味とも解されて居るが、或は所有權者側で强ひて小作權を異動したい思へば異動し得るとの見解もあり、行政方面では地主の一方的意思で更新を拒むことを得ずと解し司法部では所有權者の意思となるべく尊重すべしと解して居る樣子があり、判例がない等の關係もあつて一般は小作契約改訂期に直面して戸惑ひ氣味である

搜查ひた押し 老婆殺し解決迫る

既報、獵奇物語りとして話題を賑はしてゐる謎の西大門老婆殺し事件も、昨報の如く東大門署員の不眠不休の活動によつて、捜査線はまさに解決の最終點に達せんとしてゐる、犯人が犯行當時着用してゐたと思はれる一染の血眼を發見、取調を深めた結果、さきに發見したポプラの樹幹は被害者の方にあつたポプラである事が判明すでになされた延の供述に照合し眼前局面の焦點は延が被害者との間にかもされた自分との關係から日頃被害者との間に反目してゐた人々と語り兇行を敢したものか、或は他に被害者との間に怨恨を激化した者が自己の怨恨晴しに延を誘ひ込んでの犯行か何れにせよ、延が中心となり數名の共犯者と共に顯した犯行と推定され、十日夜更に現場附近から兇器人一名を引致、集められた證據品をつきつけ中心人物とみられてゐる、延、更に背後の重大人物として登場した內地人某、支那人等について引續き京林主任指揮のもとに刑事隊が徹底取調を行つてゐるが、その結果如何に謎は解かれるか興味をもつてみられてゐる

藝をおぼえ目にかける ライオンの仔 櫻咲く頃昌慶苑で

◇……昌慶苑動物園から新春早々坊ちやん嬢ちやんへ可愛いニュースが參りました、昨秋十月廿日同園にある百獸の王アフリカ産ライオンのお腹から呱々の聲をあげた仔ライオンは、お正月を迎へて二ツになり、

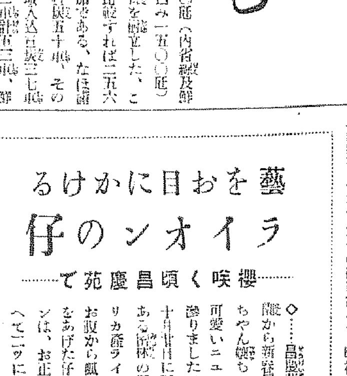

すく〳〵と成長して、セパード位の大きさになりました

◇……そして今では係員のお爺さんの手で馴らされてゐますが、初めはお父さんに似て中々の氣むづかし屋であつたのが、お爺さんの親身も及ばぬ愛で、同じ部屋に約一ケ月間起居してゐる中にすつかり愛嬌者に變り、これからもう少し藝を仕込んで、櫻咲く頃には坊ちやん嬢ちやんのお相手として御目見得するんだといふのです、可愛がつてやつて下さい(寫眞はその仔ライオン)

すらくと自白をする男

鍾北生れ住所不定前科三犯金某(二〇)が十日午前七時頃京城驛三等待合室でうろついてゐるのを本町署に檢擧されると難なく前科とスリ窃盜の犯行を自白しなほ餘罪のあることを自供したので時を移さず鍾里町五七前科一犯李某(二〇)も全南濟州島生れ同所居住の前科一犯某こと金某(二〇)を本町署が逮捕の末調べの結果人混みの電車を專門に今年に入つて既に十八件の犯行を自白、被害額は約六百圓にのぼり同人等は稼ぎあげた金でカフェー大盡風を吹かせてゐたものである

モロッコの暗雲擴大 佛の植民地危殆に瀕す

【パリ十日發本社特電】スペイン領モロッコにおける獨逸義勇軍の問題はいよ〳〵擴大の兆があり、

情勢が 刻々緊迫するに從つて佛國政府の態度をます〳〵硬化させてゐる、即ちアフリカのスペイン領に獨逸が海軍根據地を設置するとの報道に次いで、九日夜パリに達した情報によれば獨逸政府代表者とブルゴス革命政權との間にカナリー群島の土地讓渡交涉が進捗中で、獨逸政府は右兩地點を海軍根據地として西亞兩大陸の交通を扼する方針であるといはれ佛國政府にとつて頭痛の種はドイツ政府がスペイン領モロッコを根據地とする結果サハラを中心とする佛のアフリカ植民地が悉く危殆に瀕することだ、殊に

精悍な モロッコ土人の動靜は佛の最も苦手とするところで、以上の情勢に鑑みモロッコ駐剳高等辨務官ノゲス將軍の報ずる佛駐屯軍はすでに緊急命令によつて國境方面に配備されたといはれる、佛政府は八日スペイン革命府に對し抗議を提出したが、さらに十日ノゲス將軍を通じてナリアンの革命軍首腦に一九一四年のフランス、スペイン協定第一九一二年のフランス、モロッコ條約に基く抗議を發する筈で

その結 果如何では重大事態の發生が豫想されてゐる

獨逸艦隊本部がラヂオを通して直通報じてゐることは事實であるが、さきに英佛兩國政府は既に兩國艦隊に對し共同動作を命じたと傳へられるが九日午後イギリス政府及びフランス大使館當局は何れも右報道を否定した

現金一千圓提供

慶南道で百萬長者茂原家の鐵五夫人を無慘に殺害した犯人は誰か? 當てた方に賞金一千圓を贈呈(詳細は大評判のキング二月號を御覽下さい)

英佛共同動作 獨のモロッコ工作に關して

【ロンドン九日同盟】ロンドン駐剳フランス大使コルバン氏は九日午後イギリス外務省にイーデン外相を訪問、西領モロッコに於るドイツ軍隊の活動に對し協議した、同席上コルバン大使はドイツ軍隊はモロッコ各地に上陸、兵營を構築中の情報を提示し『フランス政府は自國領モロッコの安寧上重大關心を有する』旨を述べイギリス政府の對策協力方を求めた、これに對しイーデン外相は『內亂不干涉並に地中海現狀維持の點からフランス政府と協力して事態の惡化を阻止する』旨を表明したといはれるが、特に左の點について意見の一致を見たといはれる

一、イギリス、フランス兩國政府はモロッコの事態につき相互に情報を交換する

一、この外兩國政府は緊密な連絡をとり共同對策につき打合せを遂げる

なほイーデン外相、コルバン大使會見の結果目下モロッコ海面にある英佛兩國艦艇は『何等かの形式による共同動作』をとるだらうと傳へられるが、その實現を豫測するとは時期尙早とするも既に兩國

美味しい支那料理 室內煖房完備 中華亭 電本五三九番 明治町

英共産黨員 義勇兵解散

【ロンドン九日同盟】イギリス政府は對スペイン義勇軍派遣禁止案成立に大童であるが九日のニユースクロニクル紙によればイギリス左翼獨立勞働黨が募集したスペイン人民戰線軍義勇兵は出發間際に八日突如政府官憲の手で出發を阻止され解散を命ぜられた、同時に同黨の義勇兵募集も禁止されたと傳へられる

義勇兵上陸を 獨政府は打消す

【ベルリン九日同盟】ドイツ政府はドイツ兵のスペイン領モロッコ上陸說に關する打消しに大童となつてゐるが九日午前政府當局は非公式に大要次の如く言明した

ドイツ義勇軍がスペイン領モロッコに上陸し乃至は活動してゐるとの報道は全く捏造でヨーロッパの事情を益々混亂複雜化する作爲よりかゝる報道が行はれてゐると解する外ない、ドイツ政府の眞摯なる英佛兩國政府の義勇軍派遣禁止提案に對する回答に徵するも明かであるが更に昨年十月二十五日伊太利外相チアノ伯がベルリン訪問にあたり獨伊兩國政府はスペイン本土及び同植民地の領土保全を確約したのである

革命軍は首都の咽喉を扼す

【アヴイラ九日同盟】スペイン革命軍は八日正午大激戰の後遂にマドリッド西方八キロの要衝アラヴアカ村を占據した、これによつてマンサナレス河岸一帶地域は完全に革命軍の支配下に置かれ革命軍は文字通り首都の咽喉を扼するに至つた、マドリッド防衛委員會も九日正午公式コムミユニケを以て政府軍は空軍擁護下に叛軍と激戰を交へつゝありと激戰の事實を認め首都の人心は頗る動搖してゐる

マドリッド市長 青年に出動要望

【マドリッド九日同盟】マドリッド市長レドント氏は首都防衛最後の手段として廿歲以上の全青年に對し戰線出動を要望九日全市に布告を配した

電報ドロ 出沒 奥様御用心

新春と共に京城府內東北部一帶の內地人宅には新手の怪盜が出沒する、玄關がガラリツと開いて『電報です』といふので家人がビツクリ飛び出してみると、玄關が開いたまゝ、そこには何んの姿もなくおやつと思つて見廻すと、ある筈のオーバが姿を消したり靴がなくなつたりしてゐるので警察へ屆出るといふ被害が頻出、府內各署で犯人嚴探中であるが一般家庭でも特に注意して欲しいと言つてゐる

雇人逃げる

京畿道高陽郡三道面精米業徐大興方の雇人李相語こと金相德(二二)は九日朝四石の米を牛車で京城に運搬賣却を言ひつけられ途中恩平町綠端里の精米所成業方へ立寄りこれを百十八圓で賣却牛車はその儘置いて何れへか姿を晦ましたので各署へ搜査方を願ひ出た

シリア入學生示威

【アンチオーク九日同盟】アレキサンドレツタ問題を繞つて土佛兩國關係が險惡化してゐる折柄九日午前アレキサンドレツタのトルコ人過激分子は突如總罷業を開始、トルコ人商店は悉く閉店するに至つた、トルコ人の行動に憤激したシリア人學生團は直ちに對抗して約一千は手に手にシリア國旗を打ち振りながら市中の示威行進を決行した、學生團は最後に聯盟委員會前に集合しシリア國歌を高唱不穩の行動に出でんとしたのでフランス警察隊が出動解散を命じて漸く事なきを得た

御修法遙拜式

◇……高野山別院で 京城西四軒町高野山別院では十一日午後二時から宮中後七日御修法遙拜式を行ふ

早大氷上軍 鮮滿遠征へ

【東京電話】早大スケート部卅名は十日午後九時東京驛發列車で鮮滿遠征の途についた、一行は牧監督外フイギュア三名、ホッケー十六名、スピード十名でスピードには中村、南洞、李、ホッケーには市川の各オリムピック選手を加へ石原選手は都合により遠征には加へなかつた

けふの天氣

北西の風晴

中島病院 內科 小兒科 院主 中島貞信 入院隨意 電話本局三二七八番

花柳病專門 河田元

京日案內

女中 入用年齡二十歲より二十五歲まで 敷名 人用本人來談あれ 京城府黃金町三丁目一一五 鼎岡旅館 電話本局二七一五・六四四三

女子 採用十五歲以上本人履歷書持參來談の事 南大門通二ノ一〇 千代田グリル 株式會社

恩給 他方より立替利子低下中のものも當店の上便宜立替致します 京城吉野町一ノ九一 公債々券商

恩給 利子低下す借替へ 有利契約更新を勸む 京城府新堂町三四一番地

電話 賣買 明西商會

恩給 立替は大勉强致します 有利に御相談致します 京城府古市町二五番地

特別案內 ◎外務社員採用 府內に精通し外交に經驗を有する二十五歲以上四十五歲迄の內鮮人 共濟無盡株式會社

ツギメナシ軍手製造家募集 軍手製造はツギメナシ軍手に限る 京城府西大門町一ノ八四

研究社 英語通信講座 希望の新春 今年こそ英語征服! 內容見本進呈 每月壹圓 東京麴町富士見町五 研究社通信學部

毛皮なめし 仁川海岸町一丁目 仁川製革所

アケマシテ! ケイヒンノデル タノシサ…… ボンタンアメ ナンゴクトクサンデス

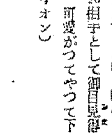

建築 實務者養成の講義錄 新年から此講義錄で 小學卒業の學力さへあれば一日僅か一時間半の獨習で立派に建築家(設計、監督、製圖、請負者)となる實力が得られ建築全般の知識を習得して、建築界に活躍する事が出來る、最も權威ある專門の講義錄であります。講義錄の執筆講師は皆各部門の專門大家です。

建築關係者や大工さんの唯一の自習書はこれです

建築界空前の活況を呈すとされてゐる萬國博覽會やオリンピック諸設備、之に伴ふ諸建築は吾々建築者の手を煩さねばならぬ事は必然で今年こそ大いに準備活躍に備えねばなりません。

內容見本急送 ▼講義錄每月八拾錢 ▼四ケ月修了 ▼貳拾週年紀念の爲め ▼目下學費割引の特典あり

東京市麴町區內幸町一 內幸ビルヂング 帝國工業教育會

歐洲の情勢と米國の見解
＝モーア國務次官補語る＝

【ワシントン九日同盟】スペイン問題はモロッコを繞る列國の確執へ進展しヨーロッパの情勢は正に一觸即發の有様だ、アメリカ國務次官補モーア氏はヨーロッパ政局の米國に及ぼす影響につき九日次の如く語つた

ヨーロッパからの不安の情報が米國々民を恐慌狀態に陷れる事といふことは考へられない、スペイン內亂はなか〳〵深刻だがヨーロッパの指導的國民が戰禍に引込まれることはなからう、第二のヨーロッパ戰爭は正に自殺的行爲に外ならぬ、殊に指導的國民の統治者達は第二の大戰がヨーロッパ文明の破壞に如何なる致命的打擊を與へるかは知悉してゐるから必ずコンモンセンスをもつて一切の紛爭を解決するだらう、全世界はスペインの內亂がスペイン內に止まることを希望してゐる

米大統領 比島訪問説
當局一切嚴秘に附す

【ワシントン九日同盟】ルーズヴエルト大統領が本年適當の機會にフイリツピン聯邦を訪問する意向との説がフイリツピン關係の實業者達に盛んに傳へられてゐる、但し眞偽は判明せず、國務省當局も大統領今後の地方巡廻計劃は一切嚴秘に附してゐる

佐藤大使近く歸國

【パリ九日同盟】パリ駐箚帝國大使佐藤尚武氏は二十七日マルセーユ出帆の箱根丸で歸國の途につくことゝなつた

全延禧・全普成 戰ひの跡
◇…全日本籠球大會

全延禧・京大

第十六回全日本男子籠球綜合選手權大會の興味は、前覇者、全延禧が、當然覇權爭ひとなるべく豫想されてゐた對早大戰に如何なる戰法をとるかに期待されてゐたがこの興味は剛々決勝戰で、延禧が京大のため一敗地にまみれ去つた事に依つて失はれてしまつた

×　×　×

この敗因は長途の疲れが應えてゐなかつた事も充分に斟酌されてゐるが、それよりも前覇者として連覇を狙ふ焦慮で固くなつてしまつたのが大きな原因である、しかも、京大が昨シーズンの關西大會に最下位であつたゝめ、スタートで甜めてかゝつたのが不從のもとで、そのために前半二五對一九と引離され、更に後半頭初では三三對二三と一〇點のハンデキヤプを得たのは全く致命的であつた、が然し、最後にFWの金李兩君の活躍に依つてタイムアップ一四分前には同點に漕ぎつけ更に卅秒に至つて敵の反則で三六對三五と逆轉、試合を決定的のものとしたかに見えたが、最初の焦燥は最後迄祟つて、試合の土壇場で京大石川のシュートを許し結局三七對三六で萬事休するに至つたのである

×　×

この日の延禧は最後の後半を除いては全く無氣力の試合を續け、得意のジヤンプシユートは悉く長身の敵陣にガードされてしまひ、殊に、センタータツプをとる鄭君の巧技は、京大第の堅固なゾーンデツフエンスに捉はれてしまつた感があり、しかもゴール陣のステンプは、この惡勢を如何とも得なかつたのである、これに反し、京大の捨身の戰法は確に近來の上出來であつた、元來、京大は、調子に乘るとどこ迄も强く一歩躓くと、ガカリと落ちるチームである、（この點昨シーズン關西大會で京大が最下位に甘んじたとは言へ、延禧軍が充分研究しておく必要があつた。）スタートに於いて敵を威喝して置いて敵陣の焦燥を見てとつた、出足を誇る京大勢は、捨身の中にも堅實な戰法をとり、充分の實力を發揮し、ゴール下のリバウンド・ボールを悉くシユートして得點を重ね、後半疲勞して猛攻擊を受けた時は、チームの團結力が充分に物を言ひ、强敵を前に最後迄崩れなかつた事は賞讃に値する

×　×

斯くして全延禧は、當然勝てた試合に敗けたのである、此度の結果は例の巧みなローンシユートも悉くアウトとなり、無氣力の結果は、チームの均衡を失つて、充分突つ込み得る所を躊躇して無駄にして仕舞ひ、自重すべき所で猪突して打角のラストの善闘を徒に振つて、惜しくも連覇のチヤンスを逸してしまつたのである

早大・全普成

本大會のダークホースとして强豪早大に對した全普成は、當然敗けるものと豫想されてゐただけに友軍延禧の復讐を期して、半島の覇權を守らんとした努力に報はされてゐる、センター・タツプに有利な長身の早大を巧に翻ましてチヤンスをつくり、前半よくローンシユートを決めて十一對十二と接戰した武者振りは、全く見事であつた、殊にFW林君の敏捷は、早大のトリオ緒山、岡、宗像に比して勝りこそすれ決して見劣つてゐないし、全面が固まつてゐる事は非常な力强さを見せてゐた

×　×　×

この試合は結局、麒麟とリスの試合であつた、而して麒麟の方がリスよりもバスケツトにより多くの適性を持つてゐるとしたら全く條件ない敗戰である、斯くして普成は、後半、遂に消えて四四對二六のワンサイドゲームで長恨を呑んだが、全く實力に敗けたの一語に盡きてゐる

早大の今年の戰法は、寧ろ自重に過ぎる程の堅實さで試合を進めて行く所に特徴がある、この戰法が果して如何なる効果を得るかは別として全延禧、全普成兩軍に大きな示唆を與へた事は確である、半島二强が他山の石として、四躍のため捲土重來を斷念してやまない【東京支社にて一記者】

古式そのまゝ 左義長
龍山鐵道官舍町で

お正月氣分を濃く殘してゆく正月行事の一つ左義長は內地でも年々廢れ行く氣味で淋しい行事となつてゐるが、鐵道局龍山官舍町では古式に則り十日午前十一時から頗グラウンドに山のやうに集めた官舍全部の門松しめ飾り類に火を入れ、賑しい左義長を行つた【寫眞はやける左義長】

井外川炭坑 舊臘來延燒中

【樺太敷香電話】三井外川炭坑は舊臘三十日同坑六番層より發火し十日に至るも鎭火せぬので川上炭坑より加藤鑛業所長以下技術員多數出動坑夫を總動員して消火作業に努めてゐるが鎭火の見込みなく損害甚大に上る見込み、原因は自然發火らしい、幸ひ傷者はないが六番層は廢坑の已むなきに至るものと見られてゐる

自殺のおそれ

大阪住吉區勢名町四三二大島留一君（二〇）は商用で仁川府宮町三八加藤正太郎さん方へ五日から泊まつてゐたが九日無斷家出行方不明となつた、自殺の惧れがあるので各署へ捜査願を出した

日本製星條旗輸入禁止提案

【ワシントン九日同盟】カリフオルニヤ州選出下院議員コステロ氏は本日下院に對し外國製の米國旗の輸入を禁止する法案を提出した右法案提出に際して氏は左の如く語つた

合衆國の神聖なる象徵たる星條旗に對してメード・イン・ジヤパンの商標がつけられてゐる如きは許し難い、かゝることは斷然排撃しなければならぬ

米新造飛行艇飛行

【ワシントン九日同盟】アメリカ海軍新造の巡邏飛行艇十二隻は廿日午後サンデイゴ根據地を出發ホノルルに向け大編隊飛行を決行することになつた、右飛行艇はホノルルに到着と共に舊飛行艇に代り同地に常駐する筈である

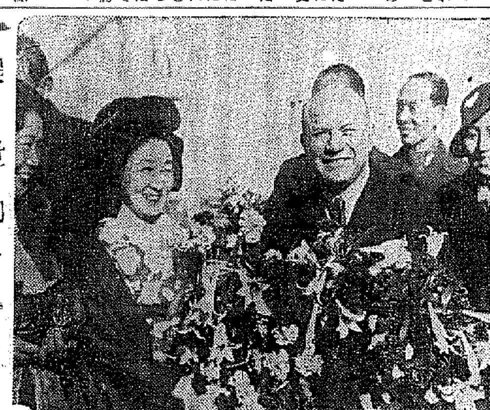

提琴の世界的巨匠 エルマン氏來朝す
二月廿三日京城公演

太平洋上で元日を迎へた郵船秩父丸は世界的ヴアイオリニスト、エルマン氏夫妻の一行その他各國の船客四百卅四名といふ多數の內外船客を乘せて八日午前六時横濱の港に入港した、エルマン氏は四十六歲ロシアの生んだ現代の第一線巨匠といはれ十七年前來朝、今度は二回目の來朝で、岸壁に待ち構へてゐた勝太郎さん等の出迎へを受けて上京、帝國ホテルに入つた內地演奏後、本社の招きに應じて二月廿三日府民館で演奏會を開くことになつた（寫眞は勝太郎姐さんの出迎へを受けるエルマン氏）

謹賀新年

木村織之助　城津

[illegible]　朝鮮窒素肥料株式會社

山本正三

[illegible]

夏目十郎兵衛　城津

[illegible]

取締役社長 大谷仁兵衛　株式會社帝國地方行政學會朝鮮本部

[illegible]

金弘燮　城津

山田隆[illegible]

黒田直三郎　城津

[illegible]

宇野重一　吉州

川村[illegible]

結核に ハツモン コメット

治療上の新曙光！

本劑は酵母菌及多種の非病原菌より抽出せる活性酵素注射劑にして、已存結核注射劑とは全然その趣きを異にす。

本劑の作用
一、特殊「エンチーム」の作用により病原菌の發育を阻止し且死滅せしむ
一、網狀內皮細胞を刺戟し白血球を増多せしめ賦活作用を旺盛ならしむ
一、赤血球沈降速度を正常ならしむ
一、各種ヴイタミンの供給により榮養食慾を増進す
一、有害作用絶無

本劑の光榮
大學病院、赤十字病院、滿鐵、三井、其他各官公私病院より御採用を蒙る

適應症
肺結核、肺浸潤、肺尖加答兒、肋膜膜炎、眼結核、腸結核、膀胱結核、慢性濕疹、小兒腺病質、一般虛弱体質、榮養及食慾増進等に卓効あり

＝詳細文獻贈呈＝

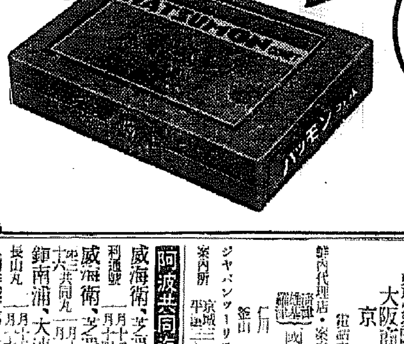

包裝
一・〇cc 五管・一〇管
一・〇cc 二〇管・五〇管・一〇〇管

熱性
傳染性化膿性炎症性諸疾患
非特異性全免疫元
オムニン コメット

愈々オムニンの最大需要期迫る!!
免疫力の最高度を發揮して斷然他の同種製劑を壓する事實は醫家諸賢の齊しく確認せらるる處、本年も是非一層の御愛用を冀ふ。

【適應症】……扱革
流感、各種肺炎、肋膜膜炎、扁桃腺炎、中耳炎、産褥熱、其他各科急性、熱性、炎衝性傳染性、敗血性並に化膿性諸疾患に廣汎に著効あり。

【文獻贈呈】

【包裝】
一cc 三管入・一〇管入
二cc 三管入・一〇管入
三cc 一〇管入・五〇管入

大阪市今橋二丁目
株式會社 黒田藥品商會
支店 東京市本町三丁目

大阪商船艇出帆
[illegible]

京城支店
大阪商船株式會社

阿波共同汽船出帆
威海衛、芝罘、大連行
鎭南浦、大連、天津行
[illegible]

仁川 慶田組
釜山 釜山商船組
國際運輸會社

代理店 仁川 野口商會

海洋社定期廣告
瑞山行
仙掌行
唐津行
溫陽行
海州行
[illegible]

株式會社 朝鮮海洋社

朝鮮汽船出帆廣告
釜山行
[illegible]

花に濃淡あり〔81〕

片岡鐵兵作　一木弴畫

生活とは 3

すぐ夜が來た。

並べた寢床である。これが自分たちの借りた部屋であり、世帶の本據での第一夜だと思ふと、既就での夜よりも別な新しい感動があつた。

云ふことは澤山あるやうな氣がするが、云へば將來の不安を見究めなければならぬ話に落ちるのは分り切つたことだ。第一に、斯ういふ家出娘同志の共同生活がいつまで續くものか？明日は何物かの力で引放され、めい／＼の家に歸らなければならなくなるものやら、十年後のオールドミスの日をかけて、この生活が果しなくつゞくのやら。そしたら、その永い月日をどうして生計するか。何よりも、梅本の問題を、二人の間でどう片附けるべきであらうか……。

二人が斯うして結びついた最初の夜だといふ、この默つてゐても沸き立つ胸の嬉しさ、樂しさを、まるで暖かい夢を惜しむやうに、二人とも今こゝで破りたくないのに違ひない。どちらも、さきの話に觸れるのを怖れるやうに默つてゐた。

今はたゞ、今の歡樂を呼吸してゐたい。明日は明日のこと、せめて今日は、張り切つた胸を一杯に滿たす美しい夢を、そつとこはさずに、眠りたい。

こはれやすい夢。もろくはかない歡樂。ほんの僅かな理性の一觸で、粉微塵になる故に美しい想ひ。

灯を消した部屋に、時折風が當つてゐる。

默つてゐる――品枝は、もう晝間の疲れできつと眠つてゐるのだらうと思ひ、麗子は自分も眠らうと眼を閉ぢてゐた。すると、その靜かな闇の中で、突然、品枝の聲で、

「眠つた？」

そつと囁いた。

「いゝえ」

麗子は、ハッとして、眼を開いた。

「風が出て來たやうね」

「えゝ」

「こんな事きいて、ごめんなさい、あなた、今お金どの位持つてる？」

その事が心配で、品枝も眠れなかつたのかと、麗子は胸を打たれて、

「十圓に足りないわ」

思ひ切つて本當のことを云つてしまひ、すぐつゞけて、

「あなたは？」

「あたしは、五圓にも足りないわ」

「あたし、家を出る時、すこし纏め金を引出して來れば好かつた！」

わざと快活に云つたが、そのあとで深い沈默がつゞいたので、却つて寂寞として心細くなるのに抵抗するやうに、

「でも、心配しなくても好いわ。何とかなると思ふ」

「あたしは、二三日したら熱もなくなるでせうから、そしたら就職する目あてはあるのよ」

「まア、その身體で？」

「大丈夫よ。あたしは病氣だといつてのらくらしてるの大嫌ひ。働くわ。それで又、血を吐いて死んだつて。――」

品枝は、昨夜血を吐いた。そんな身體で今朝街を歩いた自分の行爲に驚いてゐる。さつき熱を測つた時は腋の下を加減して、うまく水銀のあがらぬやうな挾み方をしたのだが、實際は九度近いであらうと自分の苦痛から想像することが出來た。今、布團の中に細い呼吸を押へ付けるやうにして、この息苦しさを麗子にきこえぬやうに鎮めてゐるが――晝間の無理が祟つて、再び血を吐くのは時機の問題だ。死は品枝の目前に迫つてゐるのであつた。

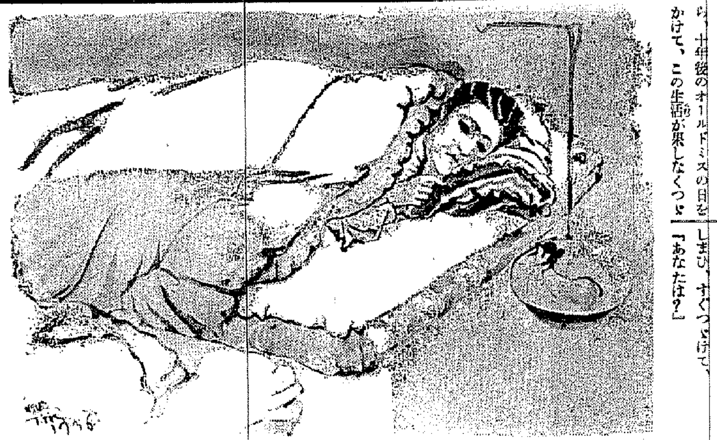

當代一流 爭霸血戰譜 (28)

(奥野氏三回勝四人目)

平手香落　△六段 建部和歌夫　先 ▲四段 奥野基芳

第六局

圖は八八飛迄の局面

▲五四銀 36　▽九四歩 1　▲三四桂打 3　▽九五角 12　▲九四飛　▽八五銀　▲九二飛　▽四三歩打 6　▲八二飛　▽八六香打 15　▲八三歩打

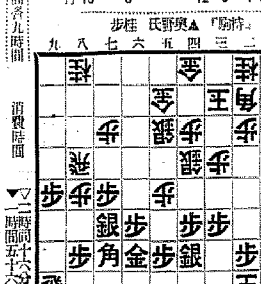

消費時間　持時間各九時間　▽二時間十六分　▲一時間五十六分

觀戰記　双龍

俗手のやうだが好手　闘志滿々たる建部六段

前回は建部六段三筋からの仕掛けを諦め九四歩の突き出しを企圖九八飛と廻つたところまで

で、奥野四段は此の行動五四銀で考へ沈む何を考へ込んだか？外でもない敵がいよ／＼取り込んで來たので六四桂打ちの攻めが間に合ひさうもないのだ

九三歩と受ける、九四歩と突き捨てられ面白くないのだ、九二歩と利かされるのが恐怖なのだ

上手方九四歩突き！ 理でから の狙ひの筋

殆ど勝負を左右するほどの強い突ッ張り

事實この局面として、これ以上の良手は外にないやうだ いかにも建部六段らしい戰鬪力にみちた實戰的手口だと思ふ

そこで奥野四段は、低く構へて六四桂打ちと後げば、建部六段は十二分考へて、九五角と出る

これはまた大好手だ。少し俗手のやうな筋だが飛轄的味ひがふんだんにある。といふのは八五銀と捌からと云ふのには是非この筋の角が必要があるからだ

席上評話

〃建部〃 いよ／＼手が出て來たやうです。何れにしても此の順が廻れば惡くない氣がします

〃奥野〃 九四飛は賦でも已むを得ません、今八二と引けば九三歩と成りはけられて問題になりません

次に八二飛は手拍子で指しましたが面白くなかつたやうです、も少し前の飛車の行動に附いて考へたかつた

講評　八段 金易二郎

九四銀のところで奥野君は相當の考慮を拂つてゐるやうだが、こゝは九三歩と取敢へず自重して貰ひたかつた

その時九四歩なら同飛と交換を求めた方がいゝ、後手ではあるが飛車を持ち合へば敵は陣型が惡いから案外戰へるやうに思へる

このところ少々敵を怖れ過ぎた憾みがある

次の六四桂打ちは、七六銀を先に捌かれる手順となり大惡手である

これも同じく九二歩と辛抱して置くべきである、假に敵の強襲があつたにしても六四飛廻りの順で面白い効果を收められる筈である

×　×

建部君の九五角と八五銀の出は見逃しのならない好手である

奥野君の八二飛これも失敗である、こゝは九三同飛と取り、敵が九四歩なら九二飛と整備して置く必要がある

十一日(月) 第一放送

午前七時一分(東) 基礎英語講座(一) 鹽谷榮
同七時三〇分(東) 朝の修養 白河樂翁公の遺訓(一)
同七時五一分(東) ラヂオ體操 文學博士 乙竹岩造
同八時一〇分 今日の天氣見込(京城・釜山)
同八時五五分(東) 小學生の時間『全學年』朝禮訓話 内務大臣 潮惠之助
同九時一〇分 氣象通報(釜山)
同九時一五分 氣象通報(今日の天氣見込・料理獻立・平壌) 料理獻立(鯛のけんちん揚げ)
同一〇時三〇分(東) 母の時間 兒童の躾鍊 下村壽一
正午(東) 時報 日用品値段・鮮魚卸値段
午後零時五分(城) 琵琶 五條橋 飯室旭秋
同零時三〇分(東) 國民歌謠
同零時四〇分 ニュース
同一時一五分 婦人の時間(朝鮮語・釜山) 混合榮養について 李先根
同二時(東) 婦人の時間 雪の山 深田久彌
同三時一〇分(東) 教師の時間 讀本朗讀講座(一) 小學國語讀本卷二 朗讀 東京市四谷第一尋常小學校兒童 指導 同校訓導 小川一郎 小學國語讀本卷四 朗讀 東京市千駄ヶ谷尋常高等小學校兒童 指導 同校訓導 石井國一
同三時四〇分(東) 氣象通報
同四時 ニュース(氣象通報・釜山)
同六時(大) 連續童話劇 日出ちやんのお手柄(一) 佐々木邦作 冬の卷 テキスト三六ページ 大阪放送童話研究會
同六時二〇分(東) コドモの新聞 村岡花子
同六時二五分(東) 副業と農村工業の講座(一) 副業及農村工業の獎勵施設 須田立
同六時五五分(東) カレントトピックス
同七時 ニュース・天氣見込・職業紹介
同七時三〇分(東) 講演 日本産業の現狀 經濟學博士 高木友三郎
同八時(東) 義太夫 碁太平記 白石噺(新吉原揚屋の段) 淨瑠璃 竹本小土佐 三味線 豐澤榮佐尾
同八時三〇分(大) 吹奏樂 大阪吹奏樂團 指揮 滿谷鈴雄 一、序曲「歌姫」フロトー作曲 二、歌劇曲「マリタナ」幻想曲 ウォレス作曲
同九時(東) 講談 三浦屋孫次郎 神田伯治
同九時三〇分(東) 時報 ニュース・氣象通報・地方へのニュース・翌日の番組
同一〇時 ニュース(朝鮮語・釜山)

第二放送

午後零時五分 俗曲 方龍鉉
同一時一五分 婦人の時間 李先根
同六時 連續童話劇(一) 大阪放送童話會
同六時三〇分 産業ニュース 金雄珏
同七時三〇分 農村講座(一)
同八時 ノートル江湖歌 玄山玉
同八時三〇分(大) 吹奏樂
同九時 ラヂオドラマ 青踏會

講談 三浦屋孫次郎　神田伯治

天保十二年八月二十三日徳川の繁藏と飯岡の助五郎が喧嘩をし繁藏は生年餘り土地を離れてから或る日のことたゞ一人恨みある助五郎の家を訪れ、命のやりとりをしようと懸合つたが留守を使はれて會へないで歸される。助五郎の不甲斐なき振舞に弟分成田の甚藏は助五郎の乾分八木村の伊七と二人で繁藏のあとを追ひ斬りつけたが、二人とも繁藏に手玉にとられて討取られ、もと通りになりたければ繁藏の首をもつて來いといはれ、二人はほう／＼と歸る。八木村の伊七は運わるく病の床について兄弟分三浦屋の孫次郎は伊七に同情しておれが代りに繁藏の首はきつとつて見せるからといひ、甚藏、孫次郎の兩人で繁藏をつけ廻す、天保十三年七月二十日繁藏がたゞ一人で居るところを襲つて繁藏を殺害してその首を親分助五郎の家に持參してこれを見せる

助五郎はその首へ唾痰を吐きかけあまつさへ足蹴にする。それを見た三浦屋孫次郎は我が親分ながらあまりの仕打ちに愛想をつかし、その場で親分乾分の縁を切り、繁藏の首をもつて笹川の一家を訪ね、首に添へて香奠を差し出し、なほ自分の首も差しのべる。繁藏一家の人々は孫次郎をとりまくが、清瀧の佐吉は一同を制し、孫次郎の振舞ひに感心し、厚く禮をのべ、香奠を收めそのまゝ無事に孫次郎を歸してくれる。しかし孫次郎は繁藏の本葬の當日、墓前で腹を切つて繁藏の菩提を弔つたといふ三浦屋孫次郎の一席

あすの番組　十二日(火)

午前七時一分(東) 基礎英語講座(一) 丸山順太郎
同七時三〇分(東) 朝の修養 白河樂翁公の遺訓(二)
同一〇時一〇分(大) 幼兒の時間 童謠・唱歌 大阪市大江小學校兒童
同一〇時三〇分(東) 家庭講座 食卓の作法(一)
午後零時五分(大) 和洋合奏 浪花合奏團
同零時三〇分(東) 國民歌謠
同七時 ニュース・天氣見込・職業紹介
同七時三〇分(大) 講演 秋月左都夫
同八時(城) 獨唱と二重唱 テナー 齋藤斌俊 ソプラノ 蒲田菊江 伴奏 朝日奈昇
一、テナー獨唱(イ)この道(ロ)鉾をおさめて(ハ)朝(ニ)歌劇トスカ「星は光り」プッチーニ作曲 二、ソプラノ獨唱(イ)出船(ロ)沖の鴎(ハ)心のふるさと(ニ)歌劇リゴレット「慕はしき御名」ヴェルディ作曲 三、二重唱 歌劇椿姫「懷かしき世をはなれて」ヴェルディ作曲
午後八時二五分(東) 一、春は眠ふ 二、小諸出て見よ 三、辻占
同八時四〇分(大) 新日本音樂 新管絃社 一、前奏曲 二、歌ふ春 千葉章習子
同九時(東) 物語 みづうみ

教師の時間

讀本朗讀講座(一)

讀本の朗讀講座は、前講きその第二回として、第三學期分に相當する部分の朗讀講座を開くことに致しました。前二回は主として、理論的方面や指導の要點について申述べたのでありましたが、今度は朗讀の實際とその指導法とをお聞かせする立場から、指導者たる先生方自身にも訓練して頂きます。

今回の發表は標準語朗讀の一般化、普遍化を目標として易しい朗讀、やさしい指導に力を入れ、願く標準語指導の本道を示すものとしたい

小學國語讀本 卷二 朗讀 東京市四谷第一小學校兒童 指導 同校訓導 小川一郎
教材 十三、カゲヱ 十四、ユキ
小學國語讀本 卷四 朗讀 東京市千駄ヶ谷尋常高等小學校兒童 指導 同校訓導 石井國一
教材 十四、ニイサンノ入營 十六、白兎 二十一、羽衣

婦人の時間

雪の山　深田久彌

深田氏は文士にして又山やスキーの愛好家

雪の山の魅力は今更云々するまでもないが、その莊嚴、神秘、年新たなる今日の心で想ふに眞に雁はしいものである。又その雪の山に觸れて産れた文學や映畫も多くなつて來た、雪の山を想ふとゝもにそれらも聯想しながらお話するつもりである

下村壽一

下村氏は東京女高師校長です

學校衞生や社會衞生が著しく進歩し一般の生活程度其の内容が向上せるにも拘らず當兒の體格がよくならず却つて低下の實を示して居るのは誠に憂慮すべきことである。この問題に緻密して兒童身體の鍛錬に今少しく力を入れる必要はないであらうか。又或る丈け兒童の自由を尊重して自然のまゝに其の個性を伸ばさうといふ考へ方は勿論正しいけれども行き過ぎたる兒童中心主義や個人主義は却つて兒童の將來を不幸に導き國家社會に對しても好ましからぬ影響を及ぼす處がある。此の點に就てはレーベルなどの説の部分を鵜呑みにしたものではないかと思はれる。もう少し兒童心身の鍛錬を加味するのがほしく要するに學校に於ても家庭に於ても適度な鍛錬を加味するのがほしくはないかと思ふ

朝鮮郵船定期出帆

△印船客斷り

〇北鮮新潟直航
長白山丸（定員特等四名　雄基六日　羅津六日　清津七日　新潟十日　城津七日　元山八日　羅津八日　雄基九日）

北鮮横濱直行　東京・阪神・關門コース

北鮮東京行
薩摩丸　雄基十一日　清津十一日　元山十二日

北鮮阪神行
雄基丸　雄基十日　清津十日　元山十一日

〇急行船
雄基丸　元山十二日

北鮮大阪行
△新義州　清津七日　元山九日　仁川十三日
△江原丸　仁川十二日　群山十三日　木浦十四日
△壬基丸
北鮮大阪行
立神丸　雄基六日　清津七日　元山九日
〇阪神運航船
金剛山丸　雄基十五日
長壽山丸　雄基十二日
西鮮大阪行
〇南鮮線
漢江丸　仁川五日　群山六日　木浦六日
仁川丸
〇北部線
第七雲海丸　雄基十二日
新義州　新義州五日
漢城丸
新義州行
敦賀行
釜山丸
鹿兒島行
鎭江丸　仁川五日　群山六日　木浦七日
〇博多直行船
櫻島丸　大連三日　仁川五日
西鮮浦港行

平安丸
北鮮上海・青島行
平安丸　清津　城津　釜山
上海行
會寧丸　仁川三日　鎭南浦四日
大連行
鎭江丸
楊島丸
浦鹽行
長壽山丸
歐州行
桑港行
濠州行
△乘船貨金低廉船中食事附
△右ハ外國郵船時刻表ヲ取計ヒ居リマス
阪ノ門司ヲ始メ日本郵船定期出帆

京城府南大門通り五ノ一
朝鮮郵船株式會社
代表電話(2)本局四一九五番
釜山支店　代表電話長一二四三番
元山支店
仁川出張所
北鮮出張所
京城代理店
安東縣代理店
鎭南浦代理店
仁川代理店
群山代理店
木浦代理店
元山代理店
城津代理店
清津代理店
雄基代理店
國際運輸支店

大阪商船出帆

阪神行
△第三天洋丸
月十日
月十五日
日本郵船　大阪商船
內外各港行接續ヲ以テ貨物取扱致候
株式會社　慶田組
電話二一〇八番

內鮮運輸出帆

阪神行　日華丸　[至・港]
阪神行　大明丸　一月五日
阪神行　昭德丸　一月十日
清水京濱行　長良川丸　一月十一日
阪神行　海隆丸　一月十二日
阪神行　雲洋丸　一月十三日
阪神行　東裕丸　一月十四日
各港共都合ニ依リ關門寄港

朝鮮郵船定期出帆

乘客貨物船中食事付
△印船客斷り
東京行　關門、名古屋、清水、横濱、東京　一月十七日
咸鏡丸
會寧丸　一月十二日
白頭丸
阪神行
船AB丸　博多、長崎、鹿兒島　一月十八日
鹿兒島行
鎭江丸　三角　一月廿一日
上海行
平安丸　釜山、清津、浦港、上海　一月十五日
平安丸
會寧丸　青島
鎭江丸　芝罘、大連、青島　一月十九日
大連行
岩手丸　釜山、大連、雄基、高　一月十日
敦賀行
日章丸　一月廿九日
一月五日

近海郵船仁川出帆

沿岸郵船出帆
濟州行
漢江丸　一月十九日
全羅丸　延坪島臨時出帆
鳳凰丸　毎日十回往復　龍湖島寄港
佳寶丸　海州、延坪島臨時寄港
九陽島、白石浦臨時寄港
長谷川丸

仁川支店回漕部
朝鮮運送株式會社
朝鮮郵船株式會社代理店
近海郵船株式會社代理店
大連汽船株式會社代理店
電話代表番號一〇四番

大和組回漕部

仁川港町四丁目
電話一一〇〇番
現金　七〇三番

九州郵船出張所

詳細ハ左記ヘ御照會被下度候
釜山府第一棧橋
九州郵船株式會社出張所
電話二四一一番

釜山出帆

博多行
毎日午前十一時
對馬嚴原長崎行
毎月十二回午後二時
一日四日六日九日十一日十四日
十六日十九日廿一日廿四日廿六日
廿九日出帆
下關行
毎月六回午後六時
四日九日十四日十九日廿四日廿九日出帆

尼崎汽船出帆

阪神行
百福丸　一月十日
阪神行
赤城丸　一月十一日

高杉商店回漕部
阪神行　九州丸　一月十三日　十四日
阪神行　大東丸　一月十五日　十六日
右之通ニ御座候間倍々御利用願上
合名會社尼崎汽船部代理店
仁川府海岸町
(出荷係專用電話)一〇三〇番
入荷係電話五九番

謹賀新年

三角　昇

金　道　祥

麗水郡華井面
私立普通學校
設立者　林　麗　奎

麗水邑本町
耳鼻咽喉科 外科
武市醫院
院長　武市延壽

麗水邑
大同醫院
院長　韓　鋼　植
電話一五三番

麗水港西町
統營堂藥房
主　徐　延　均

麗水邑東町參一七番地ノ一
朝鮮米穀倉庫株式會社
麗水支店
職員一同
電話一五四番

麗水郡華井面
玉井漁業組合
理事　高　洪　奇
職員一同

麗水郡三日面
振興會長　安　基　準

全南麗水港
富士屋旅館
成田みつ枝

麗水警察署
署長　河原榮助
職員一同

全南麗水港
又華眼科醫院
院長　金　相　龍
電話一二四番

麗水郡三日面
興國寺
住持　李　柄　仁
總務　鄭　京　弼
財務　金　吉　衍

麗水金曜會

全南麗水港
京城日報支局
支局長　金　映　燮
記者　金　亨　容

一八八六年――一九三七年
毅然として斯界をリードする
ボッシュは五十年來の開拓者なり

Bosch

優秀なるエンヂンは總て優秀なるボッシュ製品を装備す

ボッシュ

東京・神戸・名古屋・福岡
台北・京城・大連・奉天
日本及滿洲總代理店 イリス商會

日本一手販賣店・柳生商店

ラヂオは・・・ナショナル　受信機

結核に熱に
エルボン
增血作用ある解熱劑
模倣品の追從を許さゞる…
エルボン「チバ」の白血球增加作用の顯著なるは夙に一般に知らるゝ所なるが更に鈴木、上及び加藤學士の廣汎なる研究の結果又エルボンは顯著の赤血球增加作用をも有する事を確認さるゝに及べりエルボンの治療的價値が一層大なるを認めらるゝに至れり。對症的解熱劑の中には血液を消耗するもののあるに反しエルボンは增血作用を有するが故に結核病者の治療上一大福音と謂ひ得べし。本劑は又腸チフス熱・流感・肺炎其他傳染性疾患の熱發に適應す
本劑は世界各國の治療界に賞用せらる。
説明書 大阪市東區瓦町 三和ビル内 ゲーゼル化學工業合社日本學術部より郵呈

強力男性ホルモン
アンドロスチン
精力・體力を旺盛とし早老を防ぎ精神力を强め疲勞・倦怠を醫し活動力を增す（錠劑・注射液）

月經 催進劑
アゴメンジン
月經過多・子宮發育不全に
―卵巢ホルモン製劑―
シストメンジン
月經過少・月經不順・月經困難・子宮發育不全
乳汁分泌障害・月經性皮膚疾患・面皰等に適す
世界各國の治療界に賞用さる（錠劑・注射液）
日本總代理店 武田長兵衞商店 發賣元 株式會社 小西新兵衞商店 三共・塩野義・島商・…
11―62